盛京時報

陰曆甲戌五月五日
昭和九年六月十六日
西曆一千九百三十四年

本報價目本埠每份每月一圓一角(國幣) 外埠郵費在內每份每月一圓三角(國幣) 零售每份五分(國幣) 廣告刊費五號字每行十三字一日一圓(國幣) 長期另議
發行人 染谷保 印刷人 菊池 編輯人 ... 發行所 奉天 盛京時報社 電話 各埠支社

羅斯福建議 統制經濟
咨國會成立失業保險法

華盛頓訊云、八日羅斯福爲統制經濟計劃、有特別咨文送致國會、羅氏於該咨文中、力言統制全國自然富源及社會保險立法之必要、彼指出國內富源之浪費極鉅、羅氏咨文並要求老年及失業保險立法、羅氏主張此項社會保險立法經費、由全國捐助、而不再加稅收、批評家指出本届國會即將閉幕、羅氏此時提出上項咨文、恐通過希望極小、

又訊、美國總工會八日發表一文、謂美國救濟失業之辦法迄未有多大成效、失業人數一九三零年四月爲三百十八萬七千、一九三三年四月增至一千三百二十五萬六千、今年四月僅減至一千零六十一萬六千、仍與一九三二年失業人相等、在秋季前、未有續減希望、

又訊、八日羅總統簽定自由貿易地帶之議案、其目的在吸引外國之商業、該議案規定外貨進口、在一定之地帶內、可免繳稅、但該貨須由美國轉運出口云、

又電國會若干議員昨日允在國會中提出三年公路建築程序之議案、預定經費爲十萬萬元、

紐約訊云、依據四月四日衆院通過四月十二日總統簽署對愆付債務國家勵行財政封鎖之約翰森法案、蘇俄亦列入愆付國家內、不能在美獲得貸欵、而美俄間之貿易亦無從發展、故此間有關係方面、現希望美俄間仿照一九三零年通用電氣公司貸欵蘇俄在尼泊河上建設水閘之辦法、締結一種總協定、以解決從前蘇俄對美債務之問題、按通用電氣公司爲蘇俄建設水閘、因蘇俄無力償債、約定以貨物抵償、現在美商所擬訂之協定、亦擬以貨物償付辦法、以期了清舊債、同時一俟蘇俄依照前項辦法、承認舊債後、美方即擬貸以新債欵、以期蘇俄購買美貨、其數量即與舊債相等、而利息期限與分期償還本利方法則應於事先商定

波王訪土總統

斯丹坡爾訊云、波斯王正式訪晤土耳其總統基瑪爾、已於十日晨過土國邊界、扈從者共四十人、旋登汽車、將行四日抵脫利比森、而在該處改乘土國戰艦來斯丹波爾、自馬庫至其器用均由土京送出、以便波王等在途安舒、京中大事籌備歡迎、波王至土後擬赴歐洲游歷、

日英商戰激化
英擬限制絲貨進口

倫敦訊云、「金融新聞」、八日探悉、英政府已決定頒布絲貨進口之限制、惟此計劃究竟適於日本、抑或可適用於他國現尚未定、如僅適用於日本、是否將發生非法歧視之問題、法學專家對於此點未有把握、故衆料英國將頒布普通的限額、而以一九三零年之輸入數爲根據、果爾則有利於法國、而不利於日本云、但據官塲消息、此訊殊無根據、英政府並無此項決議、英法兩國代表團頃謂、英法對於生絲談判、僅以稅則爲限、至對於日本生絲輸入限額問題、目前尚非其時、

又訊、據「金融新聞」載稱英政府短期以內、對於絲之進口、將採數量限制辦法、此事業已決定、但對於法國之絲則將特別顧全、不令受損、該報界稱、英政府已決定採此辦法、此爲第一次、行將以特別法律實行之、惟限制數量辦法、將對各國所產絲品、一律適用乎、抑將以日本出品爲限乎、則現尚不能定、按政府之意、固極欲防止日本絲業之競爭、但在若干條件之下、又有不能妨害法國絲品進口之困難、按之英日商約、英國不能在關稅上取歧視日本貨物之辦法、而欲以關稅防止日本之競爭、又非將稅率提高百分之二百五十以上、不能有何效力因此情形、故不如採取數量限制辦法、限制數量辦法如僅適用於日本、是否成爲歧視待遇一層、政府已徵求專家意見、如有不可、大約政府將對各國一律通用之、第爲顧全法國起見、將取最利於法國而最不利於日本之年份、爲規定進口數量之標準、能合此條件者、厥爲一九三零年云、

錫蘭首都哥倫布訊云、此間當局剋步海峽殖民地政府之後塵、擬制定限額辦法、以抵制日本正頒、八日政府各部開始編製關於棉花人造絲織品進口之統計、

奧國各地發生炸彈恐怖

維也納訊云、七日奧國各處發生炸彈案多起、致引起一般人之恐慌、以爲擁護國社黨者現謀取攻勢、諸案中之最嚴重者、爲下奧哥和亞總督萊塞氏之鄉間住宅爲炸彈所損、此間電氣廠亦有炸彈爆炸、擲彈者已被逮、現正由警署研訊、蒞爾斯堡天主教運動俱樂部、遭炸受損、同時邊界亦有事端二起、均在奧國極西區之伏拉爲堡境內、發生者、第一起係奧巡邏兵一名、第二起爲巴凡利亞之奧籍氏兩名、專充曼湟與維也納間之警戒者、爲捷克憲兵所逮、謂二人挾有供給奧國國社黨之宣傳品、與金錢該金錢所將送與之受著、已在維也納被拘、

滬上暗殺風熾

上海訊云、申新紗廠總稽查金夢根、十一日晨五時在滬西霍必蘭路爲暴徒四人擊中四槍斃命、兇手逃、金對地方事好過問、有任名俠、收徒甚多、警署已捕獲一嫌疑犯、

國際聯盟行政院將指派薩爾委員

日內瓦訊云、國聯行政院定於七日午後四點半、舉行非公開會議、本届會議中遵照最近在日內瓦所簽訂關於薩爾區域公民投票之協定、將指派薩爾區域公民投票委員會委員三人、及公民投票高級法院之推事、但委員會人選如至本日下午尚未决定、則或將延緩指派、大約公民投票委員會之委員中其一當屬於北歐之一國、其餘二人則當屬荷蘭及瑞士、行政院於指派上述人員後、將繼續舉行公開會議、討論伊拉克國之阿西利亞人住區問題、及南美玻巴兩國關於察柯之爭議、

又電、法德兩國解決薩爾投票問題之妥協案內曾規定設立公民投票委員會、設委員三人、由行政院任命之、另設專家一人、作委員會之技術顧問、亦由行政院任命之、行政院會擬瑞士籍人員一人、充該委員委員、瑞士政府對於此層、尚未答覆、現行政院春季會期既已宣告結束、故任命委員一層、將由行政院會議以外行之、關於伊拉克亞西里亞部落之安插案、據處理該事件委員會主席、西班牙代表馬達里亞加宣稱、委員會原擬將亞西里亞難民送往巴西安插、現因巴西政府頒布新法律、禁止一切移民入境、故此項計畫、業已失望、在如此情形下、惟有向其他可以收容之國家、另行設法、馬氏又謂、一九三三年巴格達方面會經發表宣言、保證亞西里亞人之生命自由、在安插辦法未經確定以前、應請伊拉克政府對以前宣言、加以注意、

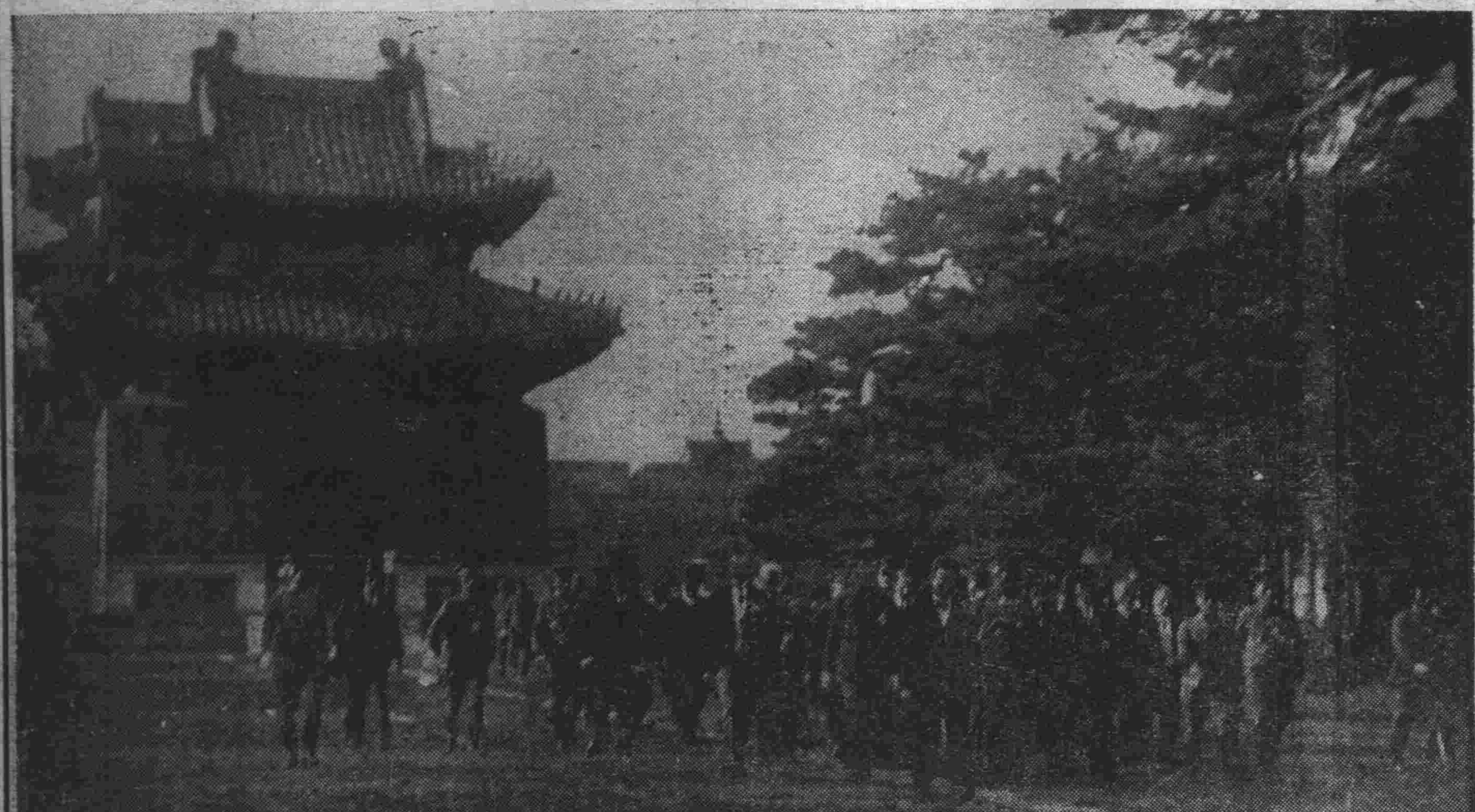

寫眞說明

上、秩父宮殿下御視察昭陵
下、秩父宮殿下在柳條溝御聽取九一八事變當時之情形

▲謹訂　昨報第一面藏省長午餐會題下殿下賜御言項下第九行析字係祈字之誤植、恐懷無似謹此更正

本報啓事

今日(十六)爲舊曆端陽節本報仍循俗例休刊一日十七日無報十八日照常出版此佈
盛京時報社啓

本日三大張

依蘭縣公署財務局局長趙漢章啓事

逕啓者鄙人長管依蘭財務多年向於秋冬捐收較旺之時添設臨時分卡數處巡差額數亦即增添至來年夏初捐收不旺時隨即裁撤對於巡差當然亦得按照素日品行能力勤惰酌核分別裁留所以被裁員巡因爲鄙人辦理公務並無私意於其中亦均見原見諒且自好者多有自反自咎深自追悔素日者本年鄙局內共裁巡差三四人內有李良純者不但不自咎自怨反懷恨在心乘酗酒大醉之時刴入局長家內尋釁隨口詈罵大施咆哮且擬找鄙人公然侮辱尤出言恐嚇有當匪報復或唆人破壞等語氣勢洶洶難以阻止家人無法仍轉請警局趕速派警傳押去訖鄙人循思因辦公裁遭此挾嫌侮辱如不按法懲治嗣後效尤者必多不第家屬担危公務亦難辦理故於五月十日簽請長官交送法院懲辦詎李良純懼罪應得深自追悔所爲乃再再懇求鄙人向抱寬大不爲已甚主義轉思彼既悔過何妨與以自新之路且顧念昔日在局充差之情乃至警局親自訊問當經取具悔過書二份存案並簽請長官免予送懲事後自思居今鬼魅世界魑魅社會奚知被非口善其詞惡蓄其意懼罪求寬外飾悔過耶且每年撤卡被裁員巡甚多安知無挾嫌懷恨匿名唆唆或以書函向各方破壞鄙人名譽者況當時李某尚有此揚言明闇不得暗必破壞等語人心叵測果如伊等所言或假名書函或匿名呈詞乞各機關各方仁人君子萬勿輕信至若正式書函或有名呈詞鄙人本諸無德怨自修之訓當然負責對待謹此披露乞各方見諒是禱

大律師張俊武啓事

啓者本律師曾於民六在奉執行律師職務民七移轉北平仍充律師關於代理訴訟恒達勝利目的民九改入宦途歷充大孤山新民縣等處稅捐局長義縣新賓等處稅捐局長近以親老不容遠遊經一般戚友勸告爲人民保障權利復在瀋陽區域執行律師職務特此聲明

一、事務所　設軍署前張蓋胡同九十八號
一、滿電話　三二二六號
一、接見時間　每日午前親自接見午後由書記員代見
一、代辦事件　代理民刑訴訟及法律行爲並代辦請領礦照惟簡易案件均不代理
一、公費　所收公費均按案情照章辦理

實業部興安總署公告

關於林塲權整理法之件

玆制定林塲權整理法第二條第一項之期間爲自康德元年六月二十日起至康德元年八月二十日止特此公告

康德元年六月十三日　實業部大臣 張燕卿　興安總署長官 齊默特色木丕勒

實業部興安總署佈告第三號第六號

爲佈告事查林塲權整理法業制定玆將林塲權者應取手續開列于後俾衆周知

一、林塲權者應由康德元年六月二十日起至康德元年八月二十日止之期間內迅將伐採許可執照連同林塲圖呈請實業部大臣或興安總署長官審定其林塲權
一、應連同呈請書提出之林照及林塲圖以原伐採許可執照及原圖爲限
一、林塲權審定呈請書應於前開期間內呈繳於該管各省長或興安各分省長
一、在前開期間內未經呈請林塲權之審定時依本法第三條之規定即行消滅其林塲權
一、至其詳細情形訊所管省公署或興安分省公署

康德元年六月十三日　實業部大臣 張燕卿　興安總署長官 齊默特色木丕勒

緊要聲明

爲聲明委任合同並借據抵押各照等件均作爲無效事緣敝號裕發祥於去年陰曆十月間因瀋陽號商號永義糧棧清原縣商號慶和祥徐聚九東盛和等八面城商號永源長梅河口大業東等共欠敝號貸欵現大洋計有捌萬餘元之多當經敝號柜夥鄭恩善介紹委任日人高橋辯護士之繙繹王瀛洲代理追討各債言明以追出所得欵數總額十分之三報酬立有合同當將以上各商號貸欵字據並抵押大照均交給王某收執爲討債憑證並由敝號派遣鄭恩善隨同作證詎意王某去後旋聞永義糧棧貸款八千餘由王作爲一千二百元了結繼又聞清原縣永裕興貸款兩萬餘元擬作爲五千元了結此時正在進行中又聞同慶興貸款五千餘元以一千三百元了結敝號得此消息見伊顯有利己損人之嫌即函令伊停止追討並令將各項借據契照等件如數繳回所辦以上兩債務敝號概不承認等情乃王某當即回連面稱聞有誤並無其事並聲稱各項借據並契照仍在奉保存等語但敝號仍難再行信任遂令王某回奉取回契照等項並言明撤銷委任合同兩造脫離關係不意王某迭次支吾並聲稱如不相信請到奉天驗看契照或當面交回云云及敝號自來奉則伊猶支吾數日迄今仍未交出觀其情形定有別項作用敝號爲防後患起見除早派人到各債戶聲明並有通知各函件如伊再執此契照借據向各債務人行使討債之權敝號概不承認並以上各項契照如由王某移轉其他第三人有行使討債之權者敝號絕對否認至於各債戶有希圖取巧不通知敝號承認後乘隙向伊合謀將借據低押贖回者亦不發生效力敝號仍以債務存在論特此聲明

大連商號裕發祥　執事人張香閣

招生廣告

日滿書院(校址奉天大西門裡瀋陽縣胡同)

一、募集名額及授課時間
日語速成科(新班)五十名　晚班午後五時起至七時
日語深造科(插班)二十名　早班午前十時起至十二時　晚班午後五時起至七時
日語高等科(插班)十　名　早班午前六時起至八時
一、開學日期　七月二日
一、學費　速成科每月二元五角深造及高等科各三元
一、宿舍　在院外有設備

招生簡章希望者請寄郵票一分當即郵送

招生廣告

吉林省立醫學校(校址吉林省城德勝門外大德勝街)

一、募集名額　約五十名
一、應募資格　初級中學卒業者及同等以上學級修業者
一、報名期限　七月十五日截止
一、報名地址　本校事務局
一、試驗日期　七月二十一日 二十二日 二十三日
一、成績發表　七月二十五日
一、招生簡章、及其他關於受驗書類希望者請寄郵票二分書明地址當即郵送

◉遺失商埠地年租地租約聲明作廢

逕啓者敝人於大同元年五月五日被盜竟將參分三釐五毫之年租地租約一同竊去無論落在何人之手概行作廢特此聲明

康德元年五月廿三日　敝人 藤城堅太郎啓

阿城和發昇股東經理處緊要聲明

敬啓者敝號原有股東柜夥多人組織而成並在濱江設有和發魁及其他各處分號近因有股東李容德堂者前後使用柜欵兩萬餘元屢經催索不肯清還敝號之損害良非淺鮮且該股東負欠外債爲數頗巨對於敝號所受之信用不無損傷關於敝號營業之進行常生障碍今春正値敝號結賬之期東夥會議全體一致通過令李容德堂退出股本喪失股東資格該股東所原有之資本以及應得之鴻利除扣除支使敝號欵項外尚虧欠參仟八百餘元自應由李容德堂設法抵補自今而後李容德堂與敝號完全脫離關係恐未週知特此聲明(敝號總賬現移濱江和發魁內)

康德元年六月　阿城和發昇股東經理處啓

調查盡職商民感激

閭陽驛鎭事變之後買賣凋零已極所有商戶居多家眷小舖對於買賣納稅諸多未諳幸賴分所主任寗東洲到差以來時常招集指導稍知大略日昨北義稅捐總局何課長毅三蒞閭視查該君久任稅差富於經驗洞悉閭鎭情形不辭辛勞逐日按戶檢查稍有不合即諄諄指正總期悟解完善而後已遇有不符當念商艱尤非故意未忍遽然加罰以是閭鎭商民咸受何君此番指導不啻寶筏實空前未有之師表渡我迷津素聞丁局長清風兩袖恩威並施北義兩縣商民有口皆碑今覩該屬員等之成績方信知人善任名符其實故登報端以表謝感

北鎭縣閭陽驛鎭各商公頌

大同大藥房

醫療藥品　注射藥品
醫療機器　繃帶材料
奉天小西關大街路南
日話四三三九番　滿電二二六五番

石章　每字一圓
牙章　每字一圓
五字以上十字以下一顆五圓
十字以上每一字五十錢
台閣爛心木印材料共五圓

奉天紅梅町三二八二　鹽谷壽石

南洋產羅王材

直輸入　百萬寸
品質優良　價格低廉
形狀巨大　耐力絕大
用途棺材最適其他家具材美術建築資材

販賣所　安東縣南二條通　蛭子井製材所　日電話五二六番
販賣所　安東縣中央通　三松洋行製材所　日電話五六七番
奉天春日町三　三松洋行出張所　日電話五四五五番

建築良機

本廠現存大宗啓新馬牌洋灰急欲出賣並建築材料美松地板各種膠合板廉價出售
大林木廠　奉天大西邊門外　電話(五)一二〇 (二)九四一號

丸見屋毛絲店廣告

鄙店開業以來價格低廉品質優良深蒙顧客歡迎今又購到兩洋新時衣料莊大批新穎各種衣料定價克己賜顧諸君請駕早臨
奉天新市街市塲北門東入口　丸見屋毛絲店

雙層麝香化積膏

主治風寒麻木筋骨拘攣腰背痛腿膝痛歷節風鶴膝風痿痺痛風五積六聚七癥八瘕肺痿胸脾肺積咳嗽肝氣不舒兩脇刺痛脾虛胃弱食穀不消胃脘疼腹痛食水積氣血積茶積寒積嘔吐香酸噯膈反胃膨悶脹飽泄瀉痢疾腸風便血腎虛精寒少腹痛陽痿遺精久淋白濁疝氣婦女經血不調赶前差後崩漏下血經行腹痛腰腿痠痛赤白帶下經閉血瘕子宮寒冷久不受孕產後瘀血腹痛小兒食積痞癖乳積蟲積腹痛疝氣等症均有特效每份一元剪此廣告特售八角本膏有十大特色(驅風)(却寒)(舒筋)(活血)(攻積)(散聚)(化瘀結)(消膨脹)(除麻木)(止疼痛)功效超羣誠爲膏品之巨擘欲閱詳細說明函索即寄歡迎各埠大商號及同業代售手續單酬勞優厚如承分銷來函接洽優待函購凡惠顧者貴處如無代理儘可函購除剪此廣告特價八角外並不收郵費此膏係盛仁堂秘製奉天警務廳化驗有効發給許可證瀋陽警察廳註册賜顧者請認明字號

總發行所奉天中街德潤堂藥局　借用電話二八四一

訃聞

顯考戴公慶閣諱不吉壽終於西安縣公署內宅正寢享壽七旬有一歲謹遵慈命停於國曆六月四日卯時我擇於舊曆五月十八日成主六月三十日發引回籍海城原籍浮厝恐訃不週特此報
孤子戴東藩泣血稽顙
通啣處西安縣公署

訃聞

不孝花香不自隕滅禍延顯考濟民趙府君諱樹忠慟於康德元年五月二十日即舊曆甲戌年四月初八日午時壽終台安縣雷家屯本宅正寢距生於道光二十九年八月二十一日享壽八旬有六歲不孝流寓哈埠聞訊匍匐奔喪遵禮成服謹擇吉安葬福塋叨在
戚友七寅鄉學誼哀此訃
謹擇於國曆
五月廿二日接三　六月十一日開弔修經
五月初十日禮祭　六月十一日領帖禮祭
五月廿六日首七　六月廿三日修奠遷柩
四月十四日禮祭　六月十二日作禮祭宿
　　　　　　　　六月廿四日修經發引
五月十三日
孤哀子花香泣血稽顙
族繁不及備載
通啣處奉天台安縣新開河鎭永聚興治喪居台安縣雷家屯本宅
濱南崗遼陽街門牌廿一號本寓
隆儀敬璧

希特勒凌空訪意 與莫氏作會談
水都威尼斯之熱狂的歡迎

【斯特拉十四日電】德意兩揆、于十四日午餐後、前後亘二小時半會談、內容嚴守秘密、會後發表之覺書、亦不過發表兩首相會見之事實、兩相似以英法德意四國協定爲中心、爲打開歐洲政局之危機、交換無隔閡的意見、十五日當續行會談、（寫眞、右德揆希特勒、中、水都威尼斯景象、左、意相莫索里尼）

【威尼斯十四日電】希特勒首相、牛賴特外相、及拿蒂斯新聞班長第特里喜氏搭乘之二架飛機、已於本日午前十時五分、安抵威尼斯郊外飛行塲降落、與靜待於此之莫索里尼首相會見、於是歐洲兩位法西斯巨頭、乃於國歌聲中、作歷史的會見、相互用力握手、繼而希特勒檢閱意大利水兵儀仗兵、希莫二人、並肩暢談、赴水都威尼斯而去、所過之處、有意大利海軍之艨艟、在水上頻放祝砲、對由北歐來此之獨裁首相、表示敬意、羣衆亦歡呼雷動、在旅館小憩後、即偕莫索里尼同赴斯多拉之午宴、既畢、退入別室、希莫二人、促膝談歐洲政局、歷一時半、第一次會見終了後、由十四日夕刻起、又出席威尼斯市長庭前之宴會、列席者有朝野貴顯達四百人、燈燭輝煌、與水都相映、頗足以慰跋涉而至之希特勒等之旅情、

【慕尼克十四日電】亘於全面的山窮水盡之歐洲政局、求一條活路、擬與意大利首相索里尼爲歷史的會見之希特勒德國首相、十四日午前八時二十分、外相牛賴特男及拿蒂斯新聞班長第特里喜氏、同伴搭乘飛機、一路赴威尼斯、並欲蒞臨希特勒莫索里尼會見之德外務省高官拿蒂斯首腦部一行、亦於第二番機、尾追希特勒首相之后出發矣、

【羅馬十三日電】意德兩國首相之會見、迫在明日、意大利政府、十三日已公式發表聲明書、其原文如左、

莫索里尼希特勒兩首相、由以前關于歐洲之一般的政治形勢、雖抱有親切的交換意見之希望、明日兩首相在威尼斯之會見、完全基於右希望者也、

比閣組成
新閣名單大體決定

北京訊云、新內閣閣員大致已經決定、其主要閣員名單、大概如下、但尙未確定、總理勃洛克維爾（天主教黨前國務總理）外長雅斯巴（天主教黨）法長鮑友斯（自由黨）財長薩伯（天主教黨）商長高佛萊特（天主教黨、國防部長德維士（自由黨）殖民部長斯芬、天主教黨、總理勃洛克維爾於晉見國王後宣稱、新閣實際上業已組織就緒、大約下星期一可正式成立、又謂此次改組後之混合內閣、可望其煥然一新、以謀國利民福、

德國社黨在奧施行恐怖
德奧間快車險被炸

維也納訊云、德國僧城國社黨參事部担任對奧國作恐怖主義行動、業於本月初開始、採取攻勢、因此奧國全境迭出事故、若干恐怖主義黨徒業被捕獲、將由戒嚴法庭予以審理、奧政府決以嚴厲手段、報復德國社黨人、最近當道在恐怖黨人白晌家中、搜得函件、證明僧城國社黨人對於奧國境破壞行爲之籌備、確負主謀責任、道爾夫斯業已搜集種種證據、造成卷宗、過必要時、將向國聯提出、

又訊、巴黎維也納間之快車、九日侵晨駛至上奧地利亞之伏克拉白魯克、險遭不測、火車於上午二時停於一灣邊時、發見橋樑一座、爲人炸毀、現因火車須繞道之故、該幹線之車務、延時頗久、

又訊、除巴黎維也納間快車今晨險遭不測外、魯格山洞之內衞兵被人從山邊開槍襲擊、死一人、重傷一人、此外全國各處亦皆有恐怖黨搗亂之報告、防守塞麥林之懸橋、已被炸毀、致義國開來火車、中途被阻、而克倫斯地方之鐵路綫、亦被炸毀、其目的殆欲阻撓外交團由政府招待出外遊行也、多瑙河墨斯道夫輪船碼頭今晨亦被炸碎、他處尙有炸彈爆裂案多起、內衞軍領袖史達倫堡親王辦公室九日僱工修理、發現靑案抽屜中、有一烈性炸彈、其導火綫繫於一時鐘上、蓋預定於史入室辦公時爆炸云、

意等六國均決定 不付對美戰債

【華盛頓十四日電】意大利、波蘭、羅馬尼亞、匈牙利、埃沙尼亞、拉特維亞等各政府、已于十四日向美國各致通牒、告以十五日到期之戰債年賦金、決定不償付、迄今通告不付戰債之國、已達十國、

駐日俄使招待 日陸軍首腦部

【東京十五日電】蘇聯駐日大使猶列內夫氏、十四日午後七時、在蘇聯大使館、招待林陸相、眞崎教育總監、及其他陸軍省、參謀本部、教育總監部各首腦當局晚餐會、有種種懇談、於十時後始散、

憲草審查會 開第一次會議

南京訊云、憲法草案審查會十一日在立法院開首次會議、孫科主席、首由初步審查員傅秉常、林彬、陶履謙、報告整理各方批評經過、嗣決定共分九組審查、第一組、審查總綱、二、審查人民權利、三、審查國民經濟、四、審查國民教育、五、審查國防軍事、六、審查財政、七、審查國民大會、八、審查中央制度、八、審查地方制度、以後每週逢星期三、四開會、預定至七月中旬、審查完畢、

中國建設銀公司 通過章程選舉董監

第一章、總則、第一條、本公司依照公司法股份有限公司及銀行現行法規之規定組織之定名曰中國建設銀公司股份有限公司、簡稱爲中國建設銀公司、英名稱定爲 The China Development Finance Corporation 第二條、本公司設總公司於上海九江路一百十一號、本公司設立分公司於國內外各地、惟應先經董事會議決、呈請財部核准註冊、並呈實業部登記、第三條、本公司營業年限爲三十年、自呈准登記之日起計算之、期滿得由股東會之議決、呈請財政部及實業部核准延長之第四條、本公司公告方法以通函及登載於總公司所在地著名之日報行之、

第二章、股份、第五條、本公司資本總額定爲國幣一千萬元、分爲一百萬股、每股國幣十元整、一次收足、本公司因業務上之必要、須增加資本發行新股票時、應由股東會議決並經依法呈請財政部註冊、實業部登記後發行之、如發行之新股票有優先股時、則凡關於優先股應有之權利、應於發行前經股東會之決議、補充於章程、呈請財政實業兩部核准備案、第六條、本公司股票於呈准登記後、由本公司董事五人署名蓋章、編號填發、第七條本公司股票爲記名式、並應將本人及其代表人之眞實姓名及住址稱明、本公司記入股東名簿、有變更時亦同、第八條、股東應將印鑑填具於印鑑票內交與本公司收存、以憑核對、凡領取股息紅利及與本公司有關書面事件時、槪以此印鑑爲憑、第九條、關於本公司股票之便名轉讓分析合併遺失汚損或其他處分以及變更印鑑等手續另以規則定之、第十條、自通告召集股東會之日起、至股東會議完竣之日止、停止股票之過戶、

第三章、業務、第十一條、本公司以協助並聯同政府機關中外銀行及其他組織扶持公私各類企業發展農工商業辦理關于是項事業之投資、及管理事務與信託公司之一切事務、爲業務之圍範、前項業務、應採用何種方式辦法及程序、應由本公司董事會隨時議決呈請財政部核准備案、前項業務範圍內之信託業務、應設立專部、經股東大會之決議、擬定資本另訂章程、呈請財政部核准備案、第四章第十二條本公司股東分常會臨時會兩種、（一）常會於每年年底總決算後三個月內由董事會於一個月前公告召集之、（二）臨時會如董事會或監察人認爲必要時或經本公司股東依公司法第一百三十三條之規定請求時、董事會於十五日以前公告召集之、第十三條本公司股東之選舉權及表決權以每一股爲一權、但一股東而有十一股以上者、其超過十股部份以每十股爲九權、零數不計第十四條、股東會須有本公司股份總數二分之一以上之股東到會始得開議、出席股權過半數之同意、始得決議、但變更章程及增減資本時、應依現行公司法第一百八十六條之規定行之、第十五條、股東會之召集、應將日期地點召集之宗旨及議程登報公告、或發函通知各股東、第十六條、各股東如有提議事項、應於開會前五日提交董事會審查後、編入議事日程、第十七條、股東得委託本公司其他股東、代表出席股東會、但須出具委託書交存於本公司、第十八條、股東會之議決事項、應作成決議錄、列記會議時日地點主席姓名、出席股東人數、股份總數、及所議事項由主席簽名蓋章連同簽到簿代表出席委託書一併保存於本公司、

第五章、組織、第十九條、本公司設董事二十一人監察人七人、由股東會就一千股以上之股東中選任之、第二十條、董事任期三年監察人任期一年均得連選連任、第二十一條、董事互選一人爲董事長又互選十人爲常務董事、董事長爲當然常務董事、董事長爲董事會常務董事會及股東會之主席、如董事長因事故不能出席時則由董事會於董事中互推一人爲主席、第二十二條、本公司置執行董事三人除董事長爲當然執行董事外、其餘二人由常務董事互選之、第二十三條、執行董事應常川駐本公司依據董事會常務董事會之決議督理本公司一切事務、第二十四條董事會議由董事長召集之、開會時須有董事過半數到會方得開議到會董事過半數之同意、方得決議、可否同數時、取決於主席、董事會會議如董事長有事故不能召集時、得由常務董事會召集之、董事會議之議事錄、應由到會各董事簽名蓋章保存於本公司、關於董事本身之議案、本人不得有議決權、常務董事會議細則另訂之、第二十五條、監察人應覆核董事會造送股東會之各種賬表並報告其意見於股東會、第二十六條、監察人不論何時得請求董事會、報告本公司之業務狀況、並檢查本公司之各項賬目及文件、第二十七條、董事監察人如因事故缺額時以本屆選舉時得票次多之人依次遞補、其任期以繼續前任之任期爲限、第二十八條、本公司設總經理一人、由董事會聘任之、總經理有事故不能執行職務時、得由常務董事推選一人代理之、第二十九條、總經理執行董事會及常務董事會議決事項商同執行董事處理本公司事務第三十條、本公司得因事務之繁簡設經理、副經理襄理其數額及人選均由總經理提請董事會議決延用之、第三十一條、本公司其他職員由總經理商承執行董事延用之、

第六章、決算、第三十二條本公司每半年決算一次每年底結算一次、應造具左列各項表册於股東常會三十日前送交監察人查核蓋章提交股東會承認後、依法公告並呈送財政部實業部查核備案、（一）營業報告書（二）財產目錄、（三）資產負債表、（四）損益計算書、（五）公積金及贏餘利息分配案、第三十三條每年所得淨利應於總額內先提十分之一以上作爲公積金、再攤派股利、第三十四條、本公司股利每年正息七釐、第三十五條、淨利中提出公積金及付給股息後、如尚有餘即爲本年餘利、應作爲股東紅利及職員酬勞金並得酌提特別公積金、其分配辦法、由董事會提交股東會議決、呈報財政部實業部備案但職員酬勞金至多不得逾本年餘利百分三十

第七章、附則第三十六條、本公司各種辦事細則由董事會訂定之、第三十七條、本章程未盡事宜悉照公司法及銀行現行法規之規定辦理之、第三十八條、本章程自呈奉財政部實業部核准註册登記之日施行嗣後如有應行修改之處由股東會依法議決呈請核准備案、

▲董監人選、旋選出宋子文、孔祥熙、李石會、葉扶霄、陳健庵、葉琢堂、唐壽民、錢新之、宋子良、胡筆江、李馥蓀張公權、陳光甫、貝淞蓀、徐新六、周作民、談荔蓀、楊敦甫、劉晦之、徐可亭、席德懋二十一人爲董事、張静江、陳衡甫、瞿季剛、徐輔蓀、張啟如、宋子安、王伯元等七人爲監察人、

康藏糾紛眞相
藏邊總辦否認進兵 近正進行邊防和平

青海訊云、康藏糾紛、厲時甚久、月前盛傳藏兵渡金沙江東侵之說、此間馬主席曾電藏當局徵詢情形、據西藏邊務總辦貞冬覆函、對進兵事、極端否認、並詳述經過情形、該函係用長達三尺闊二尺之羊皮紙、左邊寫西藏、原文並蓋章右面譯以漢文、正楷抄寫、由驛遞寄來靑、最近國府派赴西藏之黃慰使、已在途中、久厯糾紛之藏局、不久當望冰釋、此間海南警備部隊、前以禦孫殿英開赴寧夏、刻孫亂平定、已全數開回原防、並切實進行邊防和平、以保境安民爲職志是以防務可保無慮、玆將原函照錄如后、錯誤及不通之處、一字未改、（貞冬原函云）靑海省馬主席鈞座、西藏邊務總辦貞冬、爲電覆事、近日想來起居迪吉、公私順暢、以慰爲頌、刻間由玉樹馬縣長轉來之電、業已奉悉、實爲欽佩、至靑藏感情、更加深情、鄰封疆圉、安靜如常、而我川藏疆界一節、意約和議、勿得戰端之意、業派妥人送公文至劉總指揮部、刻已奉覆、至於藏方所有大金寺、等之家屬、李倭土司及女僧等、無故處決、並土地財產、完全禁收、以及該等之父母兄等、均被西康文武長官逼迫蹂躪、甚受荼毒之苦情不可狀、故聞其苦、而該僧等前來聲訴、我等不忍坐觀、懇准前往復仇之語、弟當即嚴飭不准含糊行動、恐生他虞、未曾允許、嗣後德格之大金寺僧七十餘人、乘夜騎馬前往鄧柯、當即派隊追捕、尤恐川方生疑、只得嚴飭調回矣、所有鄧指揮控報貴方、電稱藏兵過金沙江各節、均係邊地長官誣報、祈請台端、委派調查、方能敬悉矣、但將此情前已由玉縣電告過矣、想來未曾洞鑒矣至於中央政府、屢次迭電西藏達賴佛未曾圓寂之先、漢藏一家同墩和好之宗旨、常奉上峯明令謹守防地、諒早明悉矣、況川藏和議一節、所將大金寺僧安置、並分疆界、而安邊境如能我公仁施格外、與劉總指揮勸導早了、交涉告竣、並迅回覆爲要、其外照此電文、由藏再轉、特此電覆敬仰叩鈞安藏曆甲戌年二月初七日、

粵三路勦匪會議 定期舉行

香港訊云、陳濟棠十一日晨召見返省各將領、於十五日開中東南三路勦匪會議、中路由薛岳出席、薛已到省、東路由蔣伯誠出席、南路由陳濟棠以下各將領出席、四集團軍由李宗仁出席陳濟棠昨晨請李宗仁邀黃紹雄晉省一行、元老取靜觀態度、李宗仁爲避免誤會、中止來港歡迎、黃晉省否現亦未定、廣州發現反對蔣伯誠黃紹雄等代表傳單標語、陳濟棠令憲警嚴行查究、

南京訊云、港電、陳濟棠九日晨十時在總部召開軍事會議報告蔣伯誠携來蔣介石擬定剿匪計劃即議決對計劃之辦法答復蔣伯誠、轉復蔣介石、至一時始散、八日晚陳濟棠假逸園宴蔣伯誠、鄧澤如、鄒魯劉紀文、林翼中、李揚敬、繆培南均到、陳致詞畢、蔣起立謂來粵係調陳總司令、南東南路軍聯合總剿匪、無其他任務繼匪現處大包圍中、肅淸期不遠、閩匪盤踞閩南北數縣、東路正分途進剿、期與南路軍聯絡合圍將匪根本解決、又謂魯省軍政、已趨一致、地方治安尙稱安全、九時許散、九日蔣赴政務會及省市府、訪各當局談議閩剿匪情形、未談政治、又總部息蔣抵省後、與陳就商剿匪機宜之步驟、討論結果圍剿、陳將東南路軍分途合圍進剿計劃、擬定辦法、交蔣携閩

廣州訊云、陳濟棠十日晨在

南昌行營命令 任用縣長寬以任期

【南昌十四日電】行營命令各省政府、任用縣長、應寬以任期、嚴其職責、試署期內、尤應嚴查、最低限度、必須一年之中、對于編查、保甲、戶口、辦理民團自衞、及清土丈地、建築公路、興辦水利等項要政、確能勝任而有成績、乃予呈請實授、俾受任期之保障「不中繩墨者、不可濫舉登庸、能有政績者、不可輕加撤換、

日政府電慰 薩國風災

【東京十四日電】傳說中美薩耳瓦多共和國、八日被颶風襲擊之慘害、全境農園、損害甚巨、國都聖薩耳瓦多附近、死者突破二千名、日本朝野、對薩國此次災害、表深甚之同情十四日、經廣田外相發出懇摯之慰問電報、

滬教育概況
初等校七百十二所

【上海十三日電】滬市教育局、昨日發表二十一年全市初等學校概況、統計學校七百九十二所、學生十四萬人、經費支出三百餘萬元、

南疆仍混亂
一部纏回被激叛變獨立 馬占倉擊敗和加尼牙子

南京訊云、艾沙談、南疆爲紹武任行政長官、嗣爲馬沖倉與鐵木爾所推翻、鐵木爾嗣爲馬占倉所殺、纏回民衆遂回攻馬占倉於硤勒、在回城客佈市獨立、擁和加尼牙子爲總統、薩羅謨畢瓦特爲內閣總理、則傳薩爲組織元首者非是、馬占倉等得馬仲英之接濟、曾敗和尼牙子南疆仍在混亂狀態、人民尙處水深火熱中、澄淸不知何日、

日將向俄談判 領海定義

【東京十五日電】在岡札得加之日蟹工船兩隻、被俄官憲拿捕、外務省已接到公電、東鄉局長等關係者、協議結果、十四日午後、向彼得盧堡斯克N齋藤領事拍電、令其電告眞相、以便決定態度、按關於領海範圍日英美等世界海洋國之八成採用領海三哩說、然蘇俄之相異、主張十二哩、以時致常發生問題、一部分有須此際在日蘇間明確規定領海定義之議論、日外務當局、爲期其根本的解決、將取斷然的態度、

俄艦在北海 拿捕日漁船

【東京十四日電】據由本日北海道廳農林省之情報云、十三日午前、日本蟹漁船錦丸在庫頁島之拉加克東方二十哩海面、突爲俄國軍艦拿捕、詳情不明、農林省急派監視船俊鶻丸開赴該地、此種日蘇不祥事件、近來頻發不已、當此一波未平、一波又起之際、實令人不勝隱憂云、

華剿匪進行
永新以北嚴厲封鎖

【南昌十四日電】行營據剿建絡電稱、永新以北唐集、因中央軍步步進逼、嚴厲封鎖、恐慌已極、重要匪徒、相繼投誠、

【漢口十四日電】總部接四十七師報告、據俘供稱、赤軍二十五軍軍長徐海東、有槍不過千餘支、逃經追剿、日有潛逃、赤軍二十八軍精銳、自併入二十五軍後、已失去戰鬪力此次合股西竄並無計劃、僅逃避而已、此外尚有赤軍第一第二游擊師實力無幾、不難肅清云

意建艦案
希望延緩動工聲浪 英下院有此項質問

【倫敦十三日電】値此海軍軍縮會議之前夜、意政府突然又決定建主力艦爲三萬五千噸致舉世爲之驚愕、英國輿論、且發出爲期軍縮得以成功、要求該主力艦延期製造之呼聲、保守黨議員凱沙氏、本日午後、發表意見如下、

外傳意大利政府建造三萬五千噸主力艦二隻、其結果殊有使一九三五年海軍會議減少主力艦最高軍艦噸數之協定、陷於瓦解之虞、英政府宜於此時要求意國緩期動工、海相孟塞爾、對此意見、作如下之答辯、

海軍豫備交涉、既將邀請一切華盛頓倫敦兩條約簽字國則希望能於此會商中、討論意大利建艦案、及其他一切有關之技術問題、

國府中央常會 決議要案

【南京十四日電】今日上午中央舉行第一二次常會、由汪兆銘主席、議決要案四件、一、通過改組革命債務調查委員會、以張人傑、林森、孫科陳樹人、鄭螺生、張永福、黃敦生、李是男、黃伯耀、爲革命債務調查、委員會委員、並指定孫科爲召集人、二、李佩書對過去革命戰事、富有功績、將其事跡、宣付黨史、三、本月十六日總理廣州蒙難紀念、推蔣中正報告、四、本月十六日爲中央軍官學校成立十週紀念、推汪兆銘致辭、

傅作義抵寧 談綏遠情形

【南京十四日電】綏遠省府主席傅作義、此次應蔣介石電召、來京聽訓、於八日由平動身、經過漢口、昨日正午、乘輪抵京、據談、綏省近年建設事業、已漸有端倪、除建設民生渠之大工程外、並努力建設農村、藉以解除民生痛苦、本年入春、風雨調勻、可以希望豐收、關于地方秩序、現極安定、關于財政方面、雖與各地同感困難、然收支尚可兩相抵補、本人少息後、即擬於日內分謁中央軍政當局、報告省情、請示一切、俟任務終了、即行北返、如爲時間所許、或抽身赴江西一行、藉便參觀收復匪區情形云云、

日潛水艦進水

【佐世保十四日電】日海軍新銳伊號第七十潛水艦之進水式、十四日午前八時半、由米內佐世保鎮守府長官指揮之下在佐世保軍港、盛大舉行、

須磨見汪致感謝 藏本問題即結束

【東京十五日電】藏本書記生之失踪、起因於其神經衰弱之結果、已無疑問餘地、非被第三者之所拉去、甚爲明顯、因之日本政府、在以可能的迅速將事件始末眞相公佈之同時對本事件將正式感謝中國官廳之努力、又十四日、須磨汪精衛之會見、內容外務省雖無公電、但汪精衛謂「雨過天晴」者、双方共同解除誤解、有鑑於事實、將既往不咎、無問題化之必要、將經過相當手續而圓滿解決、中日兩國、共同理解與同情而至圓滿解決、

【南京十四日電】須磨總領事、於本日午后四時、往訪汪精衛、中國側對藏本事件之努力、表深甚之謝意、

【東京十四日電】關于藏本書記生問題、南京發出各種情報、須磨總領、亦感責任悠關、有引咎請辭之勢、至于外務及陸海軍當局、以藏本書記生、即神精失常、雖悉其失踪經過之底蘊、猶難遽議今後之處置、綜觀大體此事件已告一段落、

中日間當不致節外生枝

【又電】關於藏本書記生之生存、日外務當局、於四日有如左之談話、

藏本書記生、於十三日午後五時十分、在須磨總領事及有野書記官領回總領事館而該氏之無事平安歸來、中日關係上、將次第展開愁眉矣、該書記生、目下在專心靜養中、但以精神之缺少正常態度、故其所云者、皆不明瞭、此後之處置、在其精神恢復後（再行問其經過、

【南京十四日電】憲兵司令谷正倫發表藏本談話如下、八日十時出領事館、乘人力車登紫金山、此時來一狼、遂改登明孝陵、匿於穴中、以爲必死矣、前日覺口渴、無資開付、乃摘衣扣與之、至孝陵前茶店飲茶、并進糕點、昨日二次下山、喫一頓、此時附近村民、藉預持之照片、得以識余、

路透通信員發表 與藏本氏問答記

【南京十四日電】藏本事件、於十三日在明孝陵中發見、始告一段落、國民政府、在發見該氏之後、在未通知日本總領事館前、即行通知路透通信社特派員趙某、將所謂會面之記事、發表如左、

接到發見藏本氏之報告後、路透通信社特派員、當即赴警察所、至午後四時、始得會見該氏、其時藏本甚爲[illegible]神、顏面紅色、鬍鬚因數日未剃、長出頗長、鞋同衣服皆破壞不堪、但仍吸香煙、執明瞭之中國話談話、首先訊問其失踪以來之情形、該氏明白答覆、『於六月八日晚十時餘、爲轟有吉公使、余由總領事館赴車站、瀛車太不平穩、乃乘洋車、由中山路向中山陵走去、而彼時已至牛夜、至中山門時、車夫爲時已太晚、不能再向前行、因之余下車、在中山門外步行、守門人並未阻止』其次更問其行動、該氏並不拒絕答覆、其夜、余步行於中山門前次、完全爲不可思議之幸運與滿足所支配、因之不知於何時越過中山陵登紫金山、由山頂遙望南京市景、在電燈輝煌之下、余不僅舉手向此美麗之中國都城訣別、其夜風頗強、余爲臨時宿處計、將各處石頭、落成一小屋、而渡過其夜、余現在甚後屋、彼時不該飲水、因余已決定死之故、如果余不飲水時、必不能發見、當然亦不能回來了、

記者問

但是先生之無事平安歸來、實爲大家所喜歡者、

藏本答

余並未想到有可喜者、人生皆是各 各持有錯誤之 人生觀者、

記者問

然而尊夫人與令郎等、以先生平安甚爲喜歡、

藏本答

妻同子、即使余不在、亦仍能照常生存下去、

西工潮惡化
佃工十五萬人大罷工

馬德里訊云、西班牙佃工十五萬人罷工、十日已轉惡劣、各處有罷工者與民團惡鬥、死傷頗多、西班牙南部數小鎮之佃工、因勒索被捕者、達數千人、致監獄爲之人滿、已達發斯省之佃工寧願使五十年來未有之豐穫腐爛田中、而不願接受僱主之要求、十日佃工發表宣言、內有言曰、吾輩忍飢挨餓、已閱兩年、着即再枵腹、亦屬常事云、已故前西班牙狄克推多李維拉之子十日午後乘汽車返家時、途中有數人向之開槍、幸未受傷、但汽車前部彈子纍纍、十日有一十六齡之幼童、在泊拉雅浴塲爲着浴衣之共產黨若干、以石擲死、原因未明、聞信該童乃法西斯黨員、當時浴者數百人目覩此事、無出援者、

西班牙巴希隆那訊云、加他隆自治省左派共和黨開會時、加他隆總督剛巴尼斯發表演說、措辭對於加他隆自治黨攻擊頗烈、剛氏請加他隆人民在目前勿鼓動分離運動、而服從總督將所定之紀律、謂『加他隆之兄弟乎、請遵循余之命令人人咸當服從、不使再行發生戰事』云、又加他隆自治政府閣員格沙爾則於示威大會中演說、謂有人蓄意杜絕加他隆自治之途徑、吾人今所當爲者、則在另闢蹊徑、以謀加他隆之獨立云、

浙取締儲蓄會

【杭州十四日電】萬國中法兩儲蓄會、用術詐財、以巨額獎金爲餌、吸取資金一萬萬元影響至大、浙當局諮請國府、當機立斷、嚴加取締、

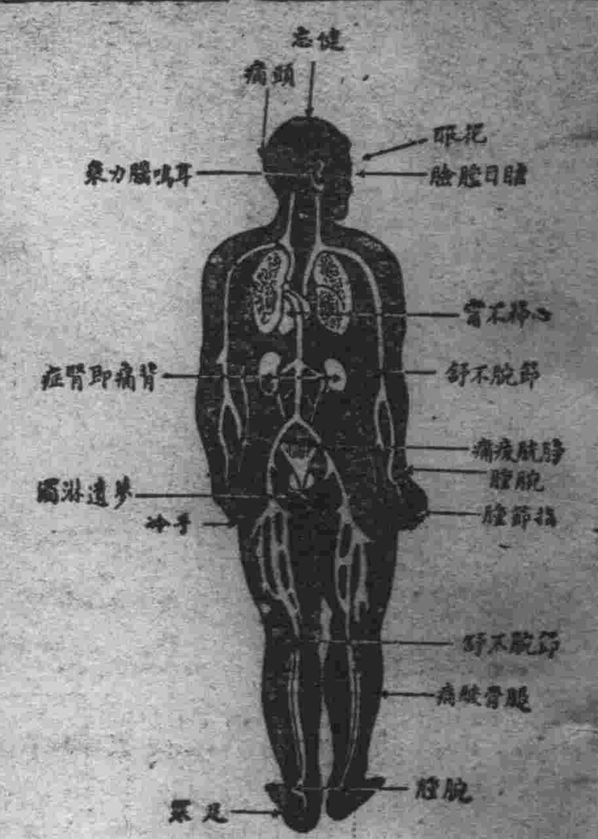

腎虧百病生

腎為濾清血中尿毒之器腎如虧弱則尿酸之毒質隨血液之循環侵害身體各部以致病痛發生上列各症即因腎虧而起其最顯者為背痛腰痠若不速治釀成重症為患甚矣

兜安氏秘製保腎丸為專治腎虧之良藥功能化尿酸利小便清血液補腎力腎強血清身自健矣凡患腎虧者宜速服此信譽久著之保腎丸也

上海江西路四八九兜安氏西藥公司啟

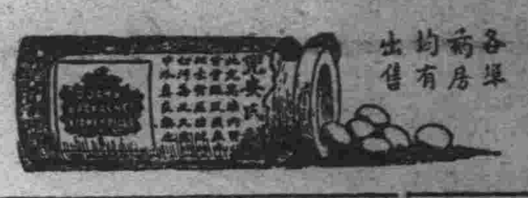

各埠藥房均有出售

滿洲中央銀行回收舊幣緊要廣告

逕啓者查敝行自成立以來繼承之前奉天東三省官銀號吉林永衡官銀錢號黑龍江省官銀號及邊業銀行所發行之左列各種舊紙幣按舊貨幣整理辦法本年六月三十日（陰歷五月十九日）以後即一律失其通用之効力在前此之過去敝行曾不斷努力於種種之宣傳以期增回收之效率現在限期既迫切盼一般商民從速持兌國幣以期永遠可以行使除另以傳單喚起注意外恐未週知特此廣告

現大洋票　吉大洋票　哈大洋票　吉小洋票

奉大洋票　江省官帖　奉小洋票　江大洋票

吉林官帖　江省四厘債券

康德元年四月

合名會社 大倉組

營業科目

電裝電機　各種棧機　鐵道材料　五金雜貨　銀鐵水管

硬煤煙煤羊毛皮件呢絨五穀粿貨　電氣機械器具海味肥料汽車並其材料油類木料焦炭硫礦黑鉛道木　洋火綿花洋絲洋布

包辦工程　代理水火人壽保險

▲總行日本東京京橋區銀座通二丁目七番地▼

分行　北京、天津、上海、九江、香港、奉天、營口、大連、本溪、倫敦、紐約、漢堡、西土他以及其營主要地方、

出張所奉天浪速通四六番地　二八八四番

日本電話二九四九番

總辦室三五七九番

總辦公館二五六五番

滿電話四四六一號

腦神經病實為人生之大敵 火速打倒！茲有靈藥健腦丸！

腦病良藥

健腦丸

神藥健腦丸。原係調和東西所有精良純粹之醫藥。而創製者也。故一服此藥。不特補養頭腦。從正環流血液。復恢疲累。治癒頭痛並腦火。尤且順利便秘。安穩睡覺。明晰頭腦。以增記性及理解之腦筋。

藥價　三十錢　六十錢　一円　一円九十錢　二円六十錢　四円　七円

各大藥房均有發售

發賣元 東京 丹平商會藥房

代售處 大連 實藥會社

BIOFERMIN

腸疾患治療及豫防劑

表飛鳴

主治

腸炎　醱酵性瀉痢

乳兒綠便　小兒瀉痢

消化不良　常習便秘

營養不良　鼓腸等

腸炎的主因，大抵為腸內的有害腐敗以及異常醱酵、乳兒綠便與小兒瀉痢，大抵是起因於腸內有害細菌的作用，消化不良及常習便秘等々，乃由腸的機能變調所致，是以欲治以上諸症，定須殺滅腸內有害細菌，調理腸的機能，方得舉合理的治療効果。

—殺滅腸內害菌—

—調理腸的機能—

—輔助食物消化—

表飛鳴中含有強力乳酸菌、在腸內得產生乳酸、以殺滅有害細菌、而制止有害腐敗以及異常醱酵、並可調理腸的機能、促進腸的蠕動、以整飭便通、故對於上述種々腸的疾患、確係最自然而最合理的治療及豫防劑。又表飛鳴中兼含甲乙兩種糖化菌、能消化澱粉與蛋白質、以輔助腸的消化、同時且得供給養分於乳酸菌、以增進乳酸菌的治療作用。

【價格】粉劑 三〇瓦（九〇錢） 二〇〇瓦（六圓四〇錢） 五〇〇瓦（八圓）

片劑 五〇片（五五錢） 一五〇片（一圓九〇錢） 五〇〇片（四圓五〇錢）

（服法）一日三次、粉劑每次半瓦、片劑每次三片。

日本大阪市東區道修町 武田長兵衛商店股份有限公司

84-178(O)

CLUB

雪花膏　牙膏　香粉　香皂

雙美人　固拉普

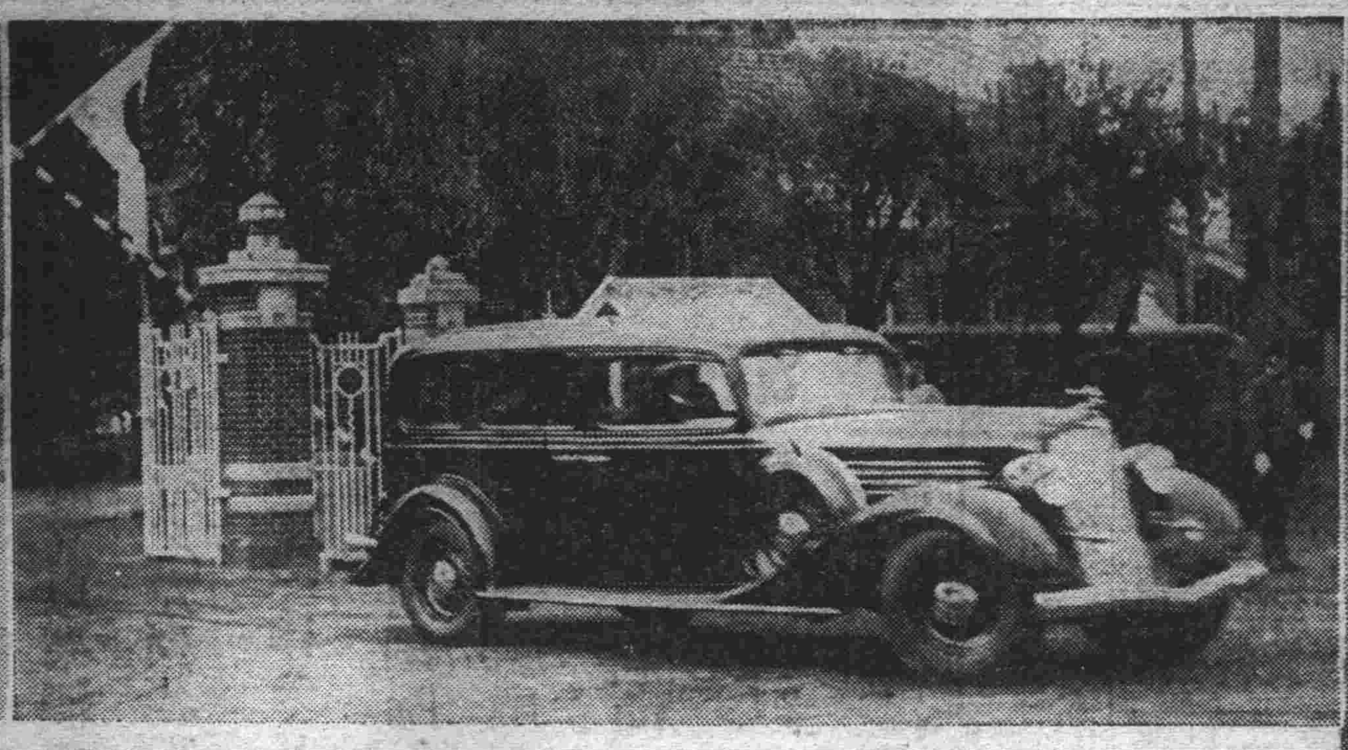

殿下御聲明
十五日午前九時發表

此次奉
天皇陛下之命、對於
貴國皇帝陛下、親致慶祝登極之意、幸而達成其使命、是予衷心所欣快者也、予對於貴國朝野熱誠之歡迎、深表滿意、而喜得與貴國各界名流親談之機會、予於今次之訪問、親自見聞、貴國不拘建國日淺、國家百般之規模、駸駸有進步、國運前途洋洋之情況、慶賀不盡者也、茲望貴我兩國、以後更加善鄰之誼、

星軺滯留條旬日 御名代任務全畢
留別白山黑水 御艦波靜東旋
離奉御情 「曾蒞臨航空廠」

秩父宮殿下、蒞奉已閱三日、御臨各地各機關巡覽、極爲繁忙、十五日晨七時四十五分、殿下率領林式部長官、植田參謀次長、與其他隨員及菱刈關東軍司令官以下各兵團長、蜂谷奉天總領事、駕發御旅館、通過三經路、浪速通、若松町、對於沿道恭送之在奉各部隊、在鄉軍人、一般市民賜禮、午前八時、玉顏殊麗、御着野戰航空廠、受瀨戶廠長之恭迎、高等廠員奉迎中、入御貴賓室、殿下熱心御聽取瀨戶中佐言上之該廠現況、尚有種種之御下問、午前八時二十三分、由中島少佐之御先導、瀨戶中佐之御誘導、御徒步巡視廠內、四十五分、諸員奉送中、鹵簿整肅、駕赴奉天站、御鹵簿御通過若松町時、對奉送者之最敬禮、賜舉手之禮、八時五十五分、駕至奉天車站、殿下由鎌田驛長之御先導、羽田鐵道部長之御誘導、由左側入口、御通過貴賓室前、入御第一月台、

月台上、業經打水、極爲清明、恭送者、即土肥原特務機關長、蜂谷總領事、關屋地方事務所長、于芷山上將、臧奉天省長、闞奉天市長等、正襟恭待、澁谷金山兩部隊、其他在奉部隊、肅然恭侍、第二月台、在鄉軍人、日滿學生代表、堵列恭待殿下之御到着、殿下此時、御裝陸軍大尉之通常禮服、御佩用大勳位之略章、不拘亘旬日之御多忙、玉顏殊麗、對日滿官民三千名賜禮、靜移玉步、乘御召列車展望車、

此時百零一發之皇禮砲、殷殷而起、莊重的『君ケ代』之喇叭、奉送部隊指揮官之『舉槍』命令、使三千奉送者、森嚴肅靜、午前九時、汽笛一聲、鐵輪移動、殿下由展望車對奉送諸員、賜舉手禮、御召列車、衝初夏新綠之南滿曠野、一路南進、

闞市長謹話

本日御名代秩父宮殿下、御終了在奉三日間之御視察、安然御歸還、而其間殿下御聽取奉天市之發展狀況、甚爲感激光榮、如殿下之御言詞、對於日本關係殊深之努力、決心與四十餘萬市民、共行邁行、

于司令謹話

秩父宮殿下、於導署之際、遠渡重洋、駕臨我國、非只爲我國建國以來最可紀念最有光榮之事、亦是日滿兩國親善提携、及日滿民族相輔相助歷史的新紀元、此次御使命完成、駕返本國之際、不憚旅途疲倦、親臨奉垣、使各軍官等、得以拜聽御姿、殊深感激之至、更於十四日臧省長宴會時、特蒙殿下召至別室、承御訊問軍隊之狀況、殿下之視察力、實屬卓越、絕非一般所能及、謹祝殿下御平安返抵國都、乃鄙人與部下所禱者、

車到連站光景
午後二時五十分

【大連專電】爲期日滿國交永遠親善、與日滿兩國民之友愛無濫、日皇欽派御名代之秩父宮雍仁親王殿下、完成重大之御使命、御滯滿最后之一日、御過連埠、十五日傍晚、決定御離滿、溯憶六日御來滿以來、殿下爲陛下御名代、又爲日本國民所景仰之宮殿下、亘旬日之御滯滿、其間、上爲今上皇后兩陛下、下至三千萬民衆、以金枝玉葉之御身、對友邦躬致滿洲國之御親和者、於日滿兩國史上、放燦然的光輝、囊者敬迎殿下御入滿之第一步、今日再恭迎殿下完成重大御使命之玉顏之連濱市民、已被光榮之感激、自正午許由大連驛至御通過道路、施行撒水、路傍柳葉、更加新綠、初夏薰風、搖動生姿、應與殿下御離滿之晴天晴有無窮之感、午後二時、自驛至日本橋間、終了現役陸軍人在鄉軍人、其他團體之整列自大山通至大廣場、薩摩町、大連神社間、整列小學校男女中學等學校學生等、恭待殿下之御鹵簿午後下時殿下之御薄鹵午後下時卅分、大連驛頭、陸各界名士、陸續參集、關東廳日下中

分、御召列車之先驅列車抵連、奉迎諸員、御重鄭正襟敬待、同時五十分、御轄列車、在機關車頭交叉日滿兩國旗、徐行而至、殿下御裝陸軍大尉通常服、由展望車御下車、對奉迎諸員、賜舉手禮、林式部長官、植田中將、津田少將、桑島亞細亞局長等隨員、菱刈軍司令官、林滿鐵總裁、林上理事、羽田鐵道部長等奉迎諸關係者、欽派今上陛下御名代之入江宮內府次官等、由展望車前部昇降所下車殿下由稻川大連驛長之御先導、御乘御召自動車、林首席隨員御陪乘、午後二時五十五分、駕發大連驛、御鹵簿前驅久下沼水上署長、飯島憲兵分隊長任之、奉仕側衛、爲土谷管沼兩警部補、後驅山奇田署長、岡本憲兵特務曹長任之、如斯一路駕赴大連神社、

大連神社忠靈塔 菱刈長官茶會

【大連專電】秩父御名代宮殿下、十五日午後三時五分、御臨大連神社、受水野神官之恭迎、由該神官之御先導、向神殿御進玉步、殿下台覽戲遊之神鳩、殊感御慈愛、以御手洗水、清淨御手、御參進神殿而行御參詣、午後三時廿分、駕發大連神社、赴忠靈塔、經播摩町、若狹町、西公園町之御通過道路兩側、堵列奉拜市民、學生團體、殿下對奉拜者賜禮、三時卅分、駕抵忠靈塔、御進塔內殿、御禮拜、殿下對成爲滿洲建國礎石而曝屍滿蒙廣野之許多忠靈、殊深御感、終了御禮拜後、午後三時四十五分御發忠靈塔、再通過日本橋、三時五十分許、駕抵滿洲館、四時五分許、賜臨菱刈長官之茶會、殿下在滿洲館、御休憩約一小時、與各將星御歡談、午後五時卅分許、駕發滿洲館、五時四十分許、到大連埠頭、

仰瞻御艦斜陽映 舉手賜禮更情深
午後六時御艦遂解纜

又電、駕臨滿洲館菱刈長官所主辦之茶話會之御名代宮殿下、於午後五時三十分、由滿洲館出、賜奉拜之市民以光榮、五時四十分至埠頭候船室正門下車、在此以先、凡停舶於甲埠頭第一第二兩埠頭之船、在正午時皆移至乙埠頭第三埠頭以後、御乘艦足柄、停留於第二埠頭十號十一號岸壁、旅順要港部二等巡洋艦天龍、停於一二號、砲艦停於十五號、侍衛殿下之御乘艦、殿下由關根埠頭事務所長先導、自候船室至露台、在隨員及其他扈從下由第一埠頭至第二埠頭之岸壁由橫山艦長先導入艦內、此時正五時五十五分、其次林式部長官等隨員、亦登艦完畢、菱刈軍司令官、林總裁以下、有單獨賜見資格者、皆在艦內侍候、殿下賜以離別語、一同在恐懼中退出、此日在埠頭內、甲埠頭有各團體奉拜者、第二埠頭十二號十三號十號岸壁、有在鄉軍人各學校學生代表等、約四千名、奉送殿下離滿、手持日本國旗、於午後六時御乘艦足柄、由滿鐵小火輪大連丸二船曳航而離岸壁、殿下四千名奉送者、高呼萬歲、聲達雲霄、大連港完全爲國旗所包圍、誠空前盛觀、殿下在艦上賜以舉手禮、於是艦平靜離岸、軍艦天龍、亦拔錨供奉御乘艦、向港外出發、時當夕陽西沒之時、三山島與夕陽映照滿天紅光、此爲殿下航海平安之象徵、

【十四日午後御行動續誌】

駕臨北陵游覽

十四日下午、秩父宮殿下御視察柳條溝北大營後、由柳條溝御搭乘火車至藏道橋、御降車、更轉乘自動車、編成鹵簿、一路到北陵、御先導後藤參事官、滿洲國側省長臧式毅、市長闞傳紱等諸要人、奉迎於前山門、後藤參事官先道、御說明由闞市長任之、殿下御覽並列之獅豹、麒麟、馬、駱駝、象、碑順亭之序、到隆恩門、御登臨城墻並角樓、或觀察明樓隆恩殿等、又御視察清朝三百年前之文化與建築美術之遺蹟、殿下並隨員、一同休憩於碑亭東方之接待所一時許、殿下以極深興趣、至四時四十分御巡覽、由豫定時先二十分、就御歸途、沿途滿洲國人、在各街表示歡迎之意、終了第二日之日程、

總領事晚餐會

十四日下後五時三十分、御入御旅館、六時三十分至八時、蜂谷奉天總領事、在館內開歡迎晚餐會、奏日本國歌君ケ代之樂、宴酣時、蜂谷總領事陳歡迎辭、宴後在別室小憩、御歡談、臧省長、于芷山、闞市長久米奉天省總務長等、答御下問、八時三十分、臨蒞館內別室、御覽奉天附近製產之工產物類、龐谷奉天商工會議所會頭、向坊副會頭、御說明大體情況、又獻上品、熱河八大寺銅版畫幅（係橋本基獻上）吉賓瓶（係協和會總工會辦事處長耿爾園獻上）又御收買銀器類、

天氣豫報
十六日 南東風 晴後曇
十五日溫度 最高 二十五度 最低 十六度

北大營戰鬥詳情（上）
當時負責之隊長 島本大佐

秩父宮雍仁親王殿下、十四日下午三時五十分、御抵北大營時、九、一八事變當時參加攻略北大營之島本大佐、關于當時之情況、詳細奏陳、北大營夜襲談、是爲戰史上之重要記錄、該談話內容如左、

謹言上關于九月十四日夜北大營之戰鬥情況、原北大營、係規模極宏大之兵營、東南西三面、圍繞堤防、其外側、三深度約一米之壕、當時恰爲大降雨後、雨水充滿壕內、最東方之兵舍、是步兵第六百十九聯隊、營庭東側、是爲同第六百二十聯隊、最西方、是爲同第六百二十一聯隊、而各聯隊成三個大隊、又第六百二十聯隊與第六百二十一聯隊、各大隊俱圍繞外壕及圍壁、如閉鎖門戶、不能隨便出入之狀態、

當時楊柳之繁茂狀態、如現在一樣、又堤防內外之佃地、被栽培野菜之情況、

次言上關于出動大隊主力、九月十八日下午十時半許、大隊番司令永峰中尉、突然接到柳條溝分遣隊報告、該報告謂鐵道被中國正規兵破壞、又有三四百中國兵、向柳條溝分遣隊前進中、與日巡察兵交戰之報、十一時稍前、接到第三中隊

一、命第三中隊、依然令攻擊北大營之敵、
二、命撫順第二中隊、速令可及的向柳條溝分遣隊前進、
移時奉板垣參謀命令、
『獨立守備步兵第二大隊長、須併指揮新到着之獨立步兵第五大隊、對北營攻擊』
據以上命令、大隊長即回本部、對已準備出發中之第四中隊、令前進北大營、改擊、又通信班與第四中隊同行架設電話、（柳條溝分遣隊北大營間）並派斥候乘馬步兵六騎、搜查北大營之敵、及聯絡第三中隊、大隊長自率領第一中隊、迎擊砲隊、患者收容班、擬即乘火車出動柳條溝然公和橋站台、催有軌濕車三台、編成列車須遲延、故令第四中隊長川崎中尉、率領部下二十一名、乘該車急行第三中隊之位置、令偵察彼我之情況、
下午十一時四十分、列車編成完結、大隊主力、乘車赴北大營、車中大隊長對第一中隊長命令左記事項、
一、第一中隊連繫第四中隊、宜佔領機關槍中隊兵舍、
一、次由衛兵所向北大營東隅進出、並準備一小隊配屬于大隊長指揮之下、
下午十一時五十分、大隊主力列車到柳條溝、第四中隊開始下車、稍遲延、第一中隊、本少佐、同行進發、殘餘部隊之下車、豫備隊、狙擊砲隊、患者收容班、順序向北大營邁進、
次言上第三中隊之行動、午後十一時前、該隊長率領中隊之主力、到北大營西北隅步兵第六二一聯隊第三大隊兵舍西方、正面兵舍、又派二個小隊赴第一線、第一小隊殘部、及輕機關槍分隊爲豫備隊、開始攻擊前進、當時北大營電燈之煌煌、第三大隊由鐵道線路降平地、各處均停留雨水、部隊之行動被阻害、此時敵兵五六百名、據兵舍、周圍亂射機關槍及步兵槍、抵抗頗爲頑强、故中隊之前進陷困難、中隊長止堤防附近命令向敵兵射擊、敵彩因電燈、瞰着極爲明瞭、然敵兵不退却、乃派出機關槍分隊赴第一綫、對敵努力壓制、

對蘇重大警告
今明日內即交付

蘇聯砲台對於紀賢號不法射擊事件、與黑龍江航行之滿洲國船舶以多大不安、先時滿洲國政府、以外交部北滿特別公署之名、對蘇聯政府發出嚴重警告、然自事件發生以來、已越一月、而蘇聯竟置若罔聞、並無誠意之態度、將問題放置不問、不僅有傷滿洲國之體面、且今后有否惹起如何事態、亦在不可測度之形勢、因此外交部決定於今明日通知北滿特別公署、付以重大之警告文、以促蘇聯之反省、倘蘇聯依舊不披瀝其誠意時、而滿洲國亦準備重大之決意、至其成行、誠堪注目云、

薩駐日總領事轉贈呈薩國政府、並有滿洲國各般情事之印刷物、已經濟達西古耶矣、又日前外交部對於薩國風災、已發電慰問、一俟災情判明、即募集捐金賑恤云、

蒲節聲中匪警頻傳
一朝間搶案兩起

市內連日來由軍警戒備之下、對於盜匪案件、略形減少、惟因時值端節、不肖匪徒、雖擬施行不法、終未得逞、十五日警備甫經解除之際、一朝間竟出搶案兩起、茲將經過誌下、

當日午前五時二十分許、警察第五署小北城門外分所駐所管界、染房胡同、門牌第二百二十三號、商號復興永雜貨鋪、被三名胡匪僞稱購物、騙開大門、該匪各着便服、手持槍械、即時闖入院內威嚇、旋即搜索財欵、當將該號櫃內有現欵國幣八十餘元、悉數搶去、逃逸無蹤云、

又同日上午十時許、警察第十署十八經路分所署內、二十五號路、門牌第一百十六號、商戶德記轉運公司、該時突有兩名胡匪、年均二十餘歲、身着青大褂、外套灰色風衣、當由街門闖入屋內、由一匪巡風把門、一匪持槍、入內威嚇、旋即自行翻箱倒柜、當將所存之大洋及鈔票等、約二百一十餘元、完全搶去、外出逃逸、及匪去後、事主報告警所、匪等早已無蹤矣、

于司令否認 莫弟來滿說

莫德惠行將歸滿、並傳本月三日、莫派遣其弟莫德斌、由平經山海關來奉、與于芷山奉天警備司令官會見數次、運動疏通、曾誌前報、茲據于芷山司令官向記者於十五日表示、略云、

莫德斌來否、本人並未詳悉、報載本人與其會面、運動乃兒莫德惠歸滿事、均非事實、且該人歸滿與否、事因國家大事、決非一二官吏運動所可能、職之任務、專事剿討胡匪、其他事項、則概不過問云云、

贈呈薩政府 滿洲影片

【新京專訊】薩耳瓦多共和國、自與滿洲國締交以來、兩國親善關係、益臻密切、十三日滿外交部所攝製之建國歷史及國內產業電影之『滿洲國大觀』一片、譯成西班牙語說明

囚犯工作時間 准去腳鐐

高等法院要院長、現以各監囚犯、所帶腳鐐、原爲束縛其身體以免跳脫、惟於工作上殊感不便、特於十四日通令各監歸後囚犯工作時間、准去腳鐐以免妨碍工作云、

省令各區村 實行聯防

奉天省公署、現以時屆夏防、各區村防務、尤爲重要、特于昨通令各縣公署、轉飭各區村、實行聯防、一律會哨、以資預防胡匪之侵入、而便遇事剿擊云、

寫眞說明 奉天御出發
右、殿下舉玉趾而進御召列車
中、駕出御旅館總領事館正門
左、站役恭謹運搬御行李等
（以上均于十五日晨謹攝）

端午角黍賦 (以題爲韻)(王鶴齡)

題解　風土記。以菰葉裹黏米謂之角黍。俗云粽子。續齊諧記。角黍。菰葉裹米爲之。楚俗。投汨羅水。祠屈原。開元遺事。宮中端午。造粉團角黍。貯盤中。以小角弓射之。中者得食。

法原用裹。形不取團。稜稜外著。粒粒中摶。釵符桃印之旁。益智詎誇子穀。艾酒蘭湯之側。臨包許貯辛盤。於以裹之。當是三閭所願『見續齊諧記』。此何時也。豈其正月爲端。『見玉燭寶典』。

原夫黍也者。作散垂形。『見六書精蘊』。宜高燥土。『見字彙』。『西壯『見齊民要術』。告成。尸生『見同晉壯』。』快覩。迎年或郊原。轉瞬油油塲圃。道是纖纖午影。看他稜秣薰風。也曾楓抹午陰。想那刈雲齊雨。勸每後禾。『唐。秋津詩。秋風勸禾黍。』多還先稌。『詩。周頌。豐年多稌。』此固非同登麥。人免呼庚。又何有似勸禾。日吟當午。『李紳詩鋤禾日當午。』

于時爲端午矣。端或爲初。午原非卓。執兩毋詳。正衡『見說文徐云』。誰毆。端陽許扇市『秦中。午前兩日。東市謂之扇市。』先知。午節任絲樓『見金門歲節記』。半覺。言午本殊旁午。休言猶取縱橫。『見韻會』。說端不似履端。漫說晷觀禮樂。『見晉書』。『直欲 分雕盤楚纓。』『見晏殊端午帖子詞』。適口充腸。誰還畫團扇秦娥。『見同楚稷』。『飼心圓角。則角黍尚已。味異牢丸。樣殊粔籹。造則必包。熟還以煮。表濈濈『詩。小雅。其角濈濈。』之若斯。本與『詩。我黍與與』之如許。菰葉裹來透綠。角漫藏釉。檀花映去輪紅。角疑含秬。偕蒲酒而馨香。傍艾糕以供皐。夫何論春分之酒盎樽。冬至之糕盾黍。『見前冬至黍糕題解。』

是當地臘臨來。天中節遇。黍最好摶。角無嫌露。試問角能扣否。應知黍累無聲。會當角或解除。莫怪黍包不固。中心壹穀粒之藏。外面仿菱尖之具。投去本當楚澤。原從竹筒以興哀。射來還記唐宮。謹對粉團而作賦。

康德元年。六月四日。作于義縣松陰館。

茫茫人海　新的誕生 (洪)

一般人對於他的過去。總是懷着特別的好感。我呢。是只有詛咒。恨不得我的腦子澈底麻木化。破壞記憶力的運用。使我完全與已過的生命分家。鼓着餘勇去探索渺茫的前途的光明。雖則這光明是渺茫的。雖明的。但我用了我的全副精力追求。也總有幾分到手的可能。至少我相信要比我過去的生命。來得稍微有生氣。意義。這生氣與意義。決不是浮淺的鄙棄的鳥的物質上的享受。而是人生的至高理想。意志的宣達。這不是夢囈。我想是可能的。如果努力的前進。

我本是生長在一個淳眞的農家。却因爲當地的環境十分的腐化。童年的我。也就染受了他們的玷污。以致我的舉動以及思想。都是極端的幼稚可鄙。比方小孩時代。不知怎的。我是渴望着學商。時常在父親的跟前哀求促成我的志願。可是父親說。你的『八字』是要讀書才有辦法。我也就日夜幻想着讀書。不說假話。父親是期望我讀了書。好得發財升官。我自家也是這麼打算。

雖然是那麼僻壞的鄉村。却有着好幾位『科甲』。全村的風俗習慣就給他們籠罩住了。很小的我。不到十四五歲。就也學得像一個小君子了。舉行言語。彷彿都要秉承有自。斯斯文文。好一副雍容的態度。

其後。離別了我的家。雖說是單憑自己的力量。在外邊厮混到而今。但是所遭的凌磨。實是不少。所過的生活。直是死的。這爲的什麼呢？就是自己不努力。一點沒有計劃。也沒有目標。祇是一天天的混。讀書的時期。不知道 眞正讀書。投進社會。又只一味的抱着悲觀。

這麼着。我的過去的生命。是混沌極了。我沒有既往的眷戀。只有詛咒。——我的過去實在太沒有生氣了。太沒有意義了。

我要有一種新的準備。珍貴着寶貴的『現在』。珍重着寶貴的『將來』過去了的生命死去吧—我將有一種新的誕生—

端節漫話 (趙仲珊)

(一)端節之風俗

赤靈符　一抱朴子云。五月五日書赤靈符。著心者。以辟兵役百病。

教鴝鵒語—荆楚歲時記云。五月五日取鴝鵒教之語。

鬬百草—荆楚歲時記云。五月五日。四民並踏百草。又有鬬百草之戲。

五彩絲—荆楚歲時記云。五月 五日。以五綵絲。繫於臂。名曰辟兵。一名長命縷。一名條達。

擊蠅豆—四民月令云。五月五日。取蠅虎杵碎拌豆。豆自躍。可以擊蠅。

五時圖花—酉陽雜俎云。北朝 婦人。五月五日。進五時圖。五時花。施帳之上。

刻菖蒲—歲時雜記云。端午刻菖蒲 爲小人子。或葫蘆形。帶之辟邪。

滴粉團—歲時雜記云。端午 作水團。又名白團。或雜五色人獸花果之狀。最精者。名滴 粉團。或加麝香。又有乾團不入水者。

畫塑天師—歲時雜記云。端午都人 畫天師像。又作泥塑天師。以艾爲鬚。以蒜爲拳。置於門上。

戴艾虎—歲時雜記云。端午以艾爲虎形。至有 如黑豆大者。或剪綵爲小虎。黏艾葉以戴之。

如意圓—食譜云。張手美家。五月五日。作如意圓。

花花扇—唐宋遺紀云。都人端午爭造花花巧扇。

(二)端節之故事

田文生—史記云。田嬰子文。以五月五日生。

曹娥死—後漢書列女傳云。孝女 曹娥。上虞人。父溺死於江。不得屍。娥年十四。沿江 號哭。晝夜不絕聲。尋投江死。

水紋袴—漢書云。章帝書以端午日。賜百官水紋袴。

玳瑁釵—隋書云。大業二年 五月五日。賜百官玳瑁釵。

鬥力戲—隋書云。京口俗。以五月五日 爲鬥力之戲。

于闐取玉—西域記云。于闐有玉池。每以 端午日。王親往取玉。自王以下至庶人 皆取玉。每取一圓玉。以一圓石投之。

馳馬走解—彭公筆記云。五月五日！賜文武官。走驃騎於後苑。每歲一舉。蓋以訓武也。

射柳—金史云。大定三年五月五日。上幸廣樂園 射柳勝者賜物有差。

擊毬—金史。端午節日。御常武殿。賜宴擊毬。

王鎭惡生—宋書云。王鎭惡以五月五日生。

崔信明生—唐書云。崔信明五月五日生。

王鳳毌—西京雜記云。王鳳以五月五日生。

(三)端節之詩

九子粘蒲玉粽香—章簡公詩。

蘭芽翠釜湯—王珪詩。

太醫爭戲天師艾—蘇轍詩。

採艾異詩人—王錡詩。

水餅既懷鄉。飯筒仍愍楚—蘇軾詩。

蜜粽氷團爲誰好—范成大詩。

赤符神印穿金縷。團扇鮫綃畫鳳文—章采詞。

畫燃辟惡仙香渡。夕結延年帝縷成—王珪詩。 (完)

別錄　屈賦研究 (一) (王秉澤)

一。屈賦之歷史的背景

相傳在上古與周異源的楚民族。有鬻熊 其人者。是楚國的先祖。他是周初的有道者。爲周 文王之師。且著有鬻子二十篇。漢書藝文志列於道家。其子熊 繹成王之時封於荆蠻之地。居於丹陽。及傳至熊通 漸强大。自爲楚武王。武王以後。日益 强盛。成王與齊桓公。晉文公互爭雄長於中原。到莊王而成爲 五霸之一。是後又歷有數百年。其間與國力之發展相伴。文化便大 有進步。所以如楚辭那樣雄大宏麗的文學。並不是 從天上摔下來的。必是他的先祖們在數百年前所蒔的種子。雖然 那與屈賦的文體不同。然而久經胚胎醞釀。復由左史 倚相等扶持。遂產生了如屈原這樣的大文豪來。

自然。其所以造成楚辭那樣 偉大作品的因素。還不只此。或單靠了屈原的文學 天才。文學與自然界的關係也是很大的。楚國在當時爲荆蠻之地。多名山 大川。異草奇花。與各樣的禽獸。人們的生活也比 較容易。因此南方民族對於古來許多偉大美麗的神 話和傳說。特別感着濃厚的趣味。一民族的神話即成爲一民族的文學的淵泉。這在各國不乏其例。我們看了楚辭各篇裏所記山名水名。花木鳥獸。以及仙人故事神話之多。便可知道。

而並且一國的政治。常支配一代的思想。爲增 進一國文化的樞機。所以文學 和政治。也有最密切的關係在。古時帝王的政治方針。恒爲左右國民文學 的方針。帝王的一言一行。有濡動天下耳目 的威力。歷代的帝室。是名譽之源泉。爵祿的淵叢。而爲天下民衆一齊瞻仰之所。尤其是中國人汲汲於古來名利的國民。不止是『烈士殉名貪夫殉財』。即學者的理想。『第一立德。第二立功。第三立言』。是在贏得不朽的名譽。就中立德與立功。雖恃政治的手腕。立言是屬於文學的事業了。但是『立言』這事。其所以居『三不朽』之一的。因爲文學 的內容。却有經論天下的政治的大道存在。如毛詩大序『治世之音安以樂。亂世之音怨以怒。亡國之音哀以思』。即是指政和政乖。和民困的。這就是說明音哀與政治 及詩歌常相依而相助的。而魏文帝不也曾說。『文章乃經國之大業。不朽之盛事』嗎？由此可知文學和政治二者。有不即不離的關係。他如劉禹錫所說的。『八音與政通。而文章與時高下』。張方平所說的。『文章之變與政通』都是。

然而。中國古來的文學者。當他 們在盛年時代。並不肯把文學當做自家的理想。即他們最初的 期望在立德立功。半生的事業。想法向政治方面 去發展。但至不爲時君信用。他們的不平。遂鬱結爲煩悶。爲憂愁。爲憤恚。及至晚年。他們才把生活委之於文學 方面。這時再將滿腔不平。發爲詩歌。以文章爲自家 的理想。求知己於天下百世了。所以我們如寫擇中各文學者 的裏面。大都是失敗的政治家。而不得不悲他們的 政治生涯。屈原的離騷不用說。像賈誼的鵬賦。張衡的四 愁詩。杜甫的北征詩。都是悲觀的政治文學。而在這悲觀政治的文學裏面。尤以屈原的離騷表現得最激 底而最積極。因爲他就是一個失敗的政治家呀。 (未 完)

屈原澤畔行吟圖　蕭松人筆

閒談　節逢端午憶靈均 (小天)

一年一度的端陽節。今天又來臨了。今天報館雖是放了一天假。然而以幾個鐘頭去訪 謁師長。再以幾個鐘頭。和父母妻子忙 着吃喝。恐怕在千代田公園裡散步的時間都沒有了。

餽贈。採藥草。包粽子。本來是俗的無可奈何。但是這都是我們祖先和古賢遺留下來的一 種美舉。假使我們遇到端陽。如無這 般點綴。試問還有什麼意義。又有誰能研究典故紀念前人呢？

我每値端陽。便覺得比任何佳節都過得另有一番滋味。因爲一想到楚國的屈原。就要崇拜 他老的曠古淸高。欽服他老的忠君愛國。凡是讀過楚辭 史記的人。看看他的宏麗文辭。熱烈願望。能不引起一種景仰麼？假使我們不研究西洋文學。當然不 知道西方有什麼檀丁。歌德。一定要推重屈翁他爲東方第一大文豪了。

我家裡幾箱子破書。在年節裏。我確無暇 翻閱。但因爲端午節要紀念屈老頭兒。反來又値了銀子。擺在案上。尤其是我的父親。老的聲調。讀起了離騷更格外的淸朗。我因爲崇拜心切。不避唐突。前年曾在 報端爲着屈老先生。寫了一篇長篇小說。登了四五個 月。那篇東西。雖不免附會杜撰。但是參考了中外 三十幾種圖書。或不致令屈先生在九泉說我太於多事吧？

如今。我們想象屈翁當年端午懷石自 沉的神情。再想象君山的綠竹。汨羅的碧水。眞不免要 爲之可泣而可歌了。那麼。大家很可以趁這 機會。讀一讀史記。和楚辭吧。此外。還有蕭松人畫的『屈原行吟圖』和王秉澤的『屈賦研究』。我都披露在另一欄裡。略作今天報上的點綴。

後壞 (果毅氏)

林現在已經二十多歲了曾畢業某高中思想當然比人高縴一些。可是決沒有現代一般青年那種不好的習氣與嗜好。在他畢業以後。因爲家裏沒人照料。所以進大學的舉動已無形消滅。但他在家淸閒。並沒見過他出入電影院。什麼大餐館。一切不正當的地方。至於嫖妓女。戀愛。同女性朋友在街上走。更是他二十年生活歷史所未經。甚至他都沒有想過雖然。離開學校。沒有教師指導。而他勤學的成分。比在校更加幾倍。每天只是埋頭斗室。很鎭靜的看些關於文學書。從來沒有一天不這樣。在他朋友與親戚看來。眞是極忠實的少年了。

後來他的慈母看他這樣用功恐怕與他本身健康有關。便不時勸他幾回。可是他心理意爲假設我現在不這樣去用功。將來不是晚了嗎？再說預備要去作一種驚人的事業。必須具有高尚智識。馬馬虎虎是不中的。便把他母親說的話當作慈母愛子的象徵聽過。仍然不改前態的在書本上用功夫。這樣看來。他眞有決大的恒心了。但他的母親見他兒子不改前狀。便在他陳腐的腦海裡想了一個決妙的計策。在一天晚飯後。對他兒子發表了。

『林兒！現在你是二十多歲的人家了。咱本來沒有第二個男人。我已經五六十歲的老人。難道咱家的事務還叫我一人担負不成？俗語說。『黃泉路上無老少』假設有一天我不在的話。咱家事務你一點頭緒也不知。行嗎？從此後我要清閒一些。你把書本拋開。咱家的事統統你一人去經理的。你要不聽我的話。你就不是我的兒子了』。林。聽了他母親這一番話。心海起了莫名的澎湃。似乎在失望。又在恐荒。自己嘆！了一聲。便把他母親的話一一承認。在這時候。他母親露出滿面得意笑容。便把她丈夫生前血汗換來的家私萬年歷的賬。找來。一一指示着說。『這是某人租種咱的地。某人租住咱的房子。都在這本賬上。你可以演淸歸理一下。明天你都要去見見他們。以後好能辦事』這個時候。生平未 經世事的林。接過那本賬。不知從那裡下手。悶了兩天。終於明白一些頭緒。這樣一來。林便與世俗接觸了。可說也是他不幸的起點。

光陰似箭。轉瞬間林經理家務已有一年的歷史。其中接觸的人。良莠不齊。俗說。『流俗所被。賢者難免。』林便認識了一家佃戶的少爺。不如說他。是流氓。先前指導林怎樣處世怎樣交人……林意爲這人可以作他知己。指路明燈。便常常同他閒走。這樣一來。使乍出茅廬的林。從沒見到的也見到了。沒作過的也去作了尤其使他戀戀不捨的。便算烟舘女招待吧！起初竟同那位少爺去。後來不待人家來找。自己也偸偸的去了。一天不去。覺着非常難過。這種行爲的魔力。可以說比他先前用功讀書還要大些。而現在的林。被精神的摧殘。面黃肌瘦。他母親似乎看出破綻。可是晚了。林的烟癖已成。不吸不行。同時那小小的家私。有一半在動搖。不屬於林的所有了。現在是這樣。果如繼續長久。工夫市的路倒。或大街的乞人。會多一個的。

一九三四。六。十。

研究　粽子考畧 (趙仲珊)

荆楚歲時記云。夏至節日食粽。風土記云端午進筒粽。一名角黍。以菰葉裹黏米粟棗。以灰煮令熟。蓋取陰陽包裹未散之象。事物原始云。粽子其制不一。有角粽。粒粽。茭粽。錐粽。筒粽。九子粽。秤鎚粽。宋時有楊梅粽。綱目云。盧循遺劉裕以益智粽。注云。益智藥名。以之爲粽。南史云。范雲使魏。魏使李彪。宣命至雲所。甚見稱美。彪爲設黃甘粽。開元遺事云。開元宮中。端午造粉團角黍。貯盤中。以小角弓射之。中者得食。都市盛行此。文昌雜錄云唐歲時節物五月五日有百索粽子。酉陽雜俎云。庾家粽子。白瑩如玉。淸異錄云。韋巨源 上燒尾食。有賜緋含香粽子。戒庵漫筆云。鎭江醫官張天民。在湖廣桑王府。端午 賜食不落莢。蓋即今之粽子也。廣東新語云。五月朔至五日。以粽心 草繫黍卷以棕葉。以象陰陽包裹。浴女蘭湯。飲雄黃 醴以辟不祥。續齊諧記云。屈原五日 投汨江。楚人哀之。每於此日以竹筒貯米。投水祭之。漢建武中長沙歐回。白日忽見一人。自云三閭大夫。謂回曰。君嘗見祭甚善。但常年所遺。並爲蛟龍所竊。今若有惠。可以楝樹葉塞。以五色絲纏之。此二物蛟龍所憚。回依其言。今作粽帶五色絲及楝葉。皆汨羅之遺風也。

端節前四日。寫於義縣星期文會。

端午客中感 (漢南鶴)

榴紅艾綠又 端陽。久寄他鄕 憶故鄕。漠漠荒沙龍塞遠。迢迢淶水鴨江長。是誰醉酒傾金盞。有客題詩付錦囊。太息離人家萬里。思家一日幾廻腸。

過隙白駒急似梭。天涯淪落奈愁何。榴花照眼紅于火。艾棵懸櫓碧接蘿。有味詩書慚少讀。無情歲月嘆虛磨。待當受盡風塵苦。整理歸裝返故窩。

武康道中二首 (秋岳)

江上今年多雨風。三月 將盡春始濃。柔桑婉孌被原隰。溪水如油宜短篷。車人怪我踰吳越。間訊梵會 疑相從。餘杭故是山水 窟。沃土倍功爲力作。鄭渠罹陂久不脩。北國磽旱誰當尤。會稽竹箭今尙遒。愼勿佞禱教民偸。

莫干山春日易暮。離離黃竹不知數。 眼明磵道杜鵑花。心逐絕壑流泉語。鑪房戶牖增幾許。雨氣昏燈赴 逆旅。忽憶前年 夜宿時。滿山玉影月參差。今看濕霧啼鳩苦。回首秋山始是奇。

點滴 (穆因)

勇氣是成功的前鋒。毅志是成功的後盾。

○

知識有時候能够消彌煩憂。有時候也能够產生煩憂。

○

世界上沒有絕對的事情。也沒有絕對的眞理。

○

世故愈深。對前途追求的勇氣便愈減少。

○

凡事作退一步想。自然便能於痛苦中得着安慰。

○

路亭說。『朋友越是少了。越容易純粹』。在表面看來很有道理。但時常自己對於自己也未見得一致。人生原是矛盾的。

○

最大的痛苦莫過於良心的責罰。

○

世界上最難衡量的。是男女間的愛情。最不容易捉摸的。是女子的心理。

○

社會如洪爐。倘使你不是個金夏眞身的人。(即是說。你沒有堅强的意志與卓絕的操守你就免不了要被宅溶化。

○

老年和少年之別。不在於年齡之長幼。而在於有沒有希望。看見希望實現的時候。是人生最愉快的時候。

○

隨時厭倦舊環境。隨時追求新生活。因爲人類有天賦的不滿足的本能。所以世界才成了這樣擾擾的狀態。

○

富人的笑裡。往往有着窮人的眼淚。

○

第一次感到希望幻滅的時候。是人生最悲苦的時候。第一民

○

碰釘子固然是件悲哀的事。不過却能矯正許多年青人翩妄的毛病。

○

六月十五日(今晚)

末卜幸運落誰手？

百圓懸賞之抽籤

有抽籤券之諸君、務希光臨、壹等百圓以下之拾等、賞品多如山積、請速來與會

貴顯紳士淑女之社交場

跳舞殿堂　歐麗園

本月十六日、十七日、十八日、

蕾比優之夕

跳舞大家　利達麗立娜女士　高田雪夫氏　共演

誠爲佳節之好娛樂

跳舞殿堂　歐麗園

瀋陽電影院

端午佳節精選世界名片（十四日至十六日）

走上現世界的頂端、攀上藝術界的尖端、費時一年半、耗費一百五十萬元美金、深入北國的氷層在氷層發現了新大陸

刺激！危險！緊張！

北極氷原歷險記

五十年來電影界最動人的演出！

下期預告　聯華影業公司偉大功成作品　意大利萬國影片賽會中國代表作五套之一　城市之夜

十七日至廿日在瀋陽電影院開演

聯華影業公司偉大作品　中國政府選送意大利萬國電影賽會五大代表作之一

聯華影業公司出品

羅明佑 監製　鍾石根 原著　賀孟斧 潘孑農 編劇　費穆 導演　阮玲玉 金焰 黎鏗 劉繼群 主演　湯天繡 王桂林

城市之夜

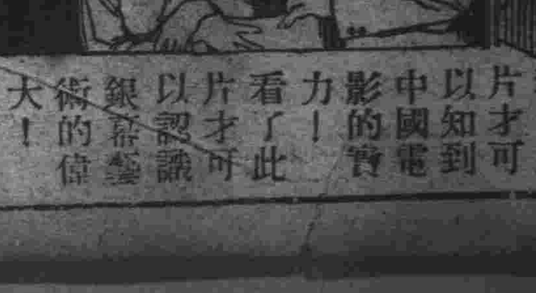

看了此片才可以知到中國電影的實力！看了此片才可以認識銀幕藝術的偉大！

世界珍聞及其他

威廉第二 仍願復位
日本足以保持中國和平
德皇漫談世界大勢

倫敦電、德前皇威廉第二自流放於荷蘭道恩市後、第一次漫談世界大勢、威廉談話係於接見蘭多爾夫邱吉爾（英著名政治家及著作家邱吉爾之子）時所發表、在倫敦『每日郵報』發表、前皇稱、彼對日本在遠東勢力之澎脹、有極深之印象、彼稱擬對日本在華之勢力、加以控制、實屬無用、日本之足以保持中國和平、適如英國之足以保衛印度、且日本足代表世界阻止共產主義在遠東之發展、日本之爲强勁及必需的防禦線、有如德國之於歐洲、彼於批評國聯時稱『日內瓦之空談、致使國際合作成爲兒戲、今日歐洲大之病在於政客過多、而政治家過少』威廉表示、民主政治確在衰落中、彼稱、彼對英國在印度所探自由政策、不能瞭解因彼認爲印度決無自治能力、談至德國大勢時、威廉稱希忒拉能使德國得到新生命實係壯舉、彼極端欽佩希忒拉之政策及舉動、彼稱『如德國變應恢復君主立憲制我皇家當極願爲國効忠、德國民推翻我、現如欲我復位、來道恩迎我足矣、前德皇嗣對世界經濟衰落表示驚恐、據邱氏稱、威廉雖已年邁但仍極精壯、上圖德前皇威廉

皖天長縣發生一段離奇新聞
五十六歲處女守貞好佛
天賜金龍寶匣與獅麟象

滁縣通信頃有友人自天長來滁、述及該縣最近發現天賜寶匣之奇聞、爰誌之、以待事實証明、友人云、邑人周咸伯、居本縣東王廟鎮多年、家有兩姊、均未適人、平時喜經好佛、日事祈禱、上月廿三日、周於某處伴其兩姊歸家、於第三日(即二十五日)夜半其三姊慧貞、忽命傭僕打掃庭院、焚香拜叩、狀似迎神接佛、時有强君夢雄在塲、覩此狀態疑爲瘋魔、旋聞天空蕭鼓作聲、移時果見一匣套墮地、强君正凝神間、復見一錦匣墮地、聲震屋瓦、全塲駭然、俄頃啓匣視之、則內藏金龍、獅子、麒麟、象等寶物、大小計有三十六件、最奇者即爲金寶牌坊一座、上鐫周慧貞之名、另有金龍兩條、賜與周君咸伯、此事傳露後、城鎮往觀者、莫不引爲奇事、據周君人云、乃姊今年五十六歲、尙未字人、平時守貞好佛、殆爲天之所賜云云、又聞周宅前有孤縱、此次是否旣爲狐之化身、惟事實離奇、似未可迷信置之也云、

窮薙匠卅載破廟棲身
死後方知藏千金

杭州門富二橋橋邊有一破舊之財神壇、棲有一鰥者王永生(別號老王)以理髮爲業、淸時曾在織造衙門爲工役、兼爲官吏整容、後移居此壇、迄今三十載、生平視錢如命、每日淡飯素菜、且一盂飯而輒分兩餐食畢、更不用分文零錢、今年已近古稀、曩時有友朋勸其娶妻、彼常謂人曰、『予一生無積蓄、更無力成家、然妻兒猶不若金好也、』實則該匠早有巨金、而外人殊不知焉、其視財之重、耐心之堅、數十年如一日也、

本月二十七日、匠病篤、左右無人侍奉、幸鄰地友朋、時相慰問、共勸求醫、彼仍以無費對、正待募化診金之際、而匠則一瞑不視、與世長辭、所藏巨金、亦始終未語人、於是鄰近方欲購棺爲之草草成殮、不料竟有驚人之巨欵發見矣、緣就地有南貨店主王阿炳、聞耗趕到、聲稱該匠有百金儲於其舖、迄今七載、本利可得百三十五元餘、一時因殮費有着、代辦後事、詎料南貨店主欲收回存摺、乃翻閱該匠之小鐵箱中、驟於破衣中、發現每包五十元之現洋十餘包、共計六百二十八元、雙角小洋二百餘角、嗣又覓得五錢重之金戒六只、並附光緒十年間信源金舖發票兩紙、斷係貯藏日久、總值不下千餘金、設當時存入該匠身後餘欵、興修破廟、代立神主、並修理該橋河埠、將來易稱爲『老王埠』、於是小小理髮匠、竟亦永垂於不朽矣、

德京貧婦 慘死

柏林電云、五日此間貧民區發生一精神衰弱之貧婦自殺、此爲柏林市歷史自戕案中之最慘酷者、當鄰人聞聲破門入室、見該婦身臥血中、傍有剃刀、切面包刀並小斧各一、三者爲其自殺利器、右腿剃刀割傷多至十三處、左肩與乳房用切面包刀刺傷多處、最後致命、乃其頭顱上之斧傷、該婦深恐不死、曾將毒水傾倒身上、其狀之慘、實不忍覩云、

沈能毅進寶賈禍
蔣電令解贛究辦

駐北平財政部印刷局長沈能毅、係張學良之親信、與旅華兩人、素有交往、於張在勢時、頗有權勢、此次沈派某甲南下、携有故宮珍品甚多、秘向蔣夫人宋美齡運動、事機不秘、被蔣偵知、遂電財長孔祥熙、令將沈氏解贛究辦、罪狀爲營私舞弊、任用私人云、

藏陸軍司令 慘死經過
誘入達賴宮褫衣剜目
隆氏鞋中書咒謀害攝政

【西藏拉薩電云】前任西藏陸軍總司令隆夏爾、五月三十日在拉薩遭人暗害、死狀甚慘、先被剜目後、始被殺、其子三人、與同志四人、現已被逮、因藏軍下級軍官四人、承認與隆夏爾結合、擬剿除華人勢力、而阻止班禪回藏也、

又訊、前爲達賴喇嘛心腹任藏軍總司令之隆夏爾遇害慘狀、今日始聞其詳、隆氏於五月十日、被誘入達賴宮中、除其武裝、褫其衣冠、但在脫履之際、隆氏取鞋中所藏之一紙置諸口中而吞之、藏俗欲咒敵死者、輒書敵名踐之以足、此種舉動等於謀害、衆料隆氏所呑之紙、必書有攝政與總理之名、否則不亟亟嚥之入腹也、高級僧俗代表謂攝政、請糾隆氏、攝政告以香紙事、代表等亦認隆氏有罪、閱二日、隆氏兩目被鐵針之針挑出、然後置諸死地云、

時人新軼事 (20)
居正 勸人信佛

國民黨老前輩居正、篤信佛老與戴天仇同、某次南京政治會議、居正以委員資格參會登台演講、竟合掌向衆朗誦『阿彌陀佛』一時各要人掩口而笑、然居氏泰然、並勸衆人信佛云、

少女腦部生瘤
俄醫剖頭取出
腦蓋骨掀起女郎無恙

列寧格勒訊、此間外科醫術研究所助教巴勃欽氏最近施行一種驚人之剖腦手術、極爲精巧複雜、患者爲一青年女郎、因腦部生瘤有失明危險、該瘤大如鴿蛋位於腦之深處、巴氏爲割去此瘤將小腦及腦蓋骨掀起、取出該瘤、現女郎已完好如恒、世間動用此種手術者、實屬罕覯云、

粵豫大學生 因吃飯 演血戰

北平通信、朝陽學院學生九日下午五時許在該校門前東宴台飯舖發生羣毆事件、參加者共十餘人、茲探誌詳情如下、該校廣東籍同學卅餘人、河南籍同學卅餘人、每日均在東宴台飯舖用飯雙方時常發生口角、迭經同學解勸了事、前日下午雙方同學、又在東宴台吃飯、言語間又發生誤會、當時雙方互相詈罵、并發生衝突、嗣經鄰人解勸始行中止、但議定於昨日下午五時半、仍在東宴台打交手戰、

昨日下午五時半該雙方同學各約集十餘人、在該飯舖門前聚齊、呼喊一聲、雙方即開始交手、一時拳脚交加、拼死奮鬪愈戰愈烈、圍觀者竟達千餘人、喝『來來』之聲、與喝『打』之聲不絕於耳、雙方正在激戰之際、有該管區署警察十餘人趕到、竭極力彈壓、雙方始行停止、結果各傷五六人、傷勢甚重、已抬至附近醫院治療、廣東同學於事件發生後、組織後援團、已有五十餘人參加、河南同學亦組織後援團、參加者達百餘人、雙方約定今日下午五時半仍在東宴台飯館再度決鬥、此事發生後、校方對解決極感棘手、正調查、肇事原因、該校福建山東江西各省同學亦擬進行調解、

裸體運動傳滬市
虹口區域已成立支部

滬訊、去年六月間、本市盛傳香港裸運總會在滬分設支部、徵求會員、開始裸體運動、旋經市商會常委函請租界當局查禁等情、曾喧載當時各報、玆者夏日又屆、上項傳說、忽又甚囂塵上、並有支部已設於虹口區域之說、但此項消息無由證明、第據某外人談消息來源、因本市一部份放誕仕女、以滬上現方盛行袒赤足露臂、頗於半裸服裝、心有未足、同時又不能飛越重洋、躬與德美暨香港等地之裸運爲憾、故有上項消息出現云、

農村破產中 殺子悲劇（續）

一切均歸他料理、非似平津之僱乳娘即歸於已家也、近數年來綏省天災人禍、農村破產、現雖豐收、又是穀賤農窮、杜某營業蕭條、刻以入不敷出、積欠劉姓乳娘之資、半年有餘、計約二十元、劉姓乳娘亦一貧家、乃向杜某逼討並謂如不將欠資交淸、則將不再給哺乳、杜某實在無錢、不得已遂將幼子虎兒領回、虎兒初生數月、即隨劉姓乳娘、至今二年有餘、無異親母、今被其生疏之父親領回、故日夜悲啼、杜某耳聞兒啼、心如刀絞一時神經失常、遂將其三歲愛子虎兒抱至彼亡妻葬處、挖坑活埋、虎兒死後、杜某即忽喜忽怒忽哭忽笑、殆已成一瘋人矣、（完）

平包快車中 少婦分娩

北平通信、平包特別快車前晨七時由包頭開行、抵綏遠車站時、有一少婦購三等臥票登車、該婦大腹便便、勢屆臨盆、同車人亦未注意、七日晚十時該車行至天鎭時、少婦忽大聲呼叫不已、當由看車人報告列車長、婦人謂懷胎十月、已屆生期、旋將該少婦引至二等車內、入車後一肥胖之男孩已呱呱落地矣、一時車內變作產房車上又無醫生、少婦呼叫不已車上服務人員將車內藥棉花取出、作包裹小兒之用、該婦僅隻身一人、據稱裴姓、其夫在綏營商、娘家在平、擬來平分娩、不料在途中落草云云、該車昨晨九時抵平、由路警等將裴姓少婦送往鐵路醫院、該婦年二十二歲北平人、抵平入院後、母子均平安無恙、

法國各地雹災
重量四盎斯擊死行人

巴黎電云、星期六法國多處有大風雨、並雷電冰雹、除物質損失外、並死男子二、重傷女子一、拉姆洛士有一星中雹、市長及另一男子死焉、另有一星中雹、重傷女子一、又太爾白區降大冰雹、雹重四盎斯、屋面多穿、落地跳躍有高至三十呎者、田禾數千畝、與果園無數、爲風雨所毀、

初夏的兒童衛生
科學化的健符
虛弱兒童体質的分析 及其根本改造方法

近年各國、每至五月、特設兒童愛護日、提倡愛護兒童之思想、我國端陽節、結一小布猴、佩掛兒童胸間、以作健符、亦是防毒保健之意味、足見五六月間、人體之健康上、尤須注意、而於兒童爲尤甚、記者趁此時期、欲就虛弱兒童體質改造法、略加說明以供讀者參考、

虛弱小兒的體質、**大別分爲二種**

第一爲呼吸型、其特徵、皮膚缺乏抵抗力、易罹風邪、甫經感患、即咽喉腫脹、或起喘聲、或發咳嗽、久延不癒、且易招氣管支加答兒或肺炎等症、殆無月不患一兩次之風邪、長而爲患結核病者、亦多屬此型體質、

其他 則爲胃腸型、結局易傷腸胃之性質、便泄下痢、以爲常、或稍食不慣之物、或過食、即起下痢肚痛、食物之好惡過甚、概無食慾、但不時顧吃間食、此項小兒、易感染**疫痢或赤痢**

身瘦面蒼、有貧血之貌、爲改造上項兩型虛弱兒體質計、則果採取何等辦法爲有効乎、答以勿由外部妄加保護而導其利用天生具有之力、以謀自强、榮養劑種類不一而足、惟其効一長一短、適合上項之目的者、似乎不易得、幸而

最近發見的新藥 中、日本澤村博士之『若素』對於呼吸器型胃腸型之何任一種、均避過度之保護、謀化弱自强之途、洵可謂爲適合上記之目的、

蓋就本藥所含榮養素以言、有提高呼吸器抵抗力之維他命A、有効於胃腸機能之維他命B、與一般乳幼兒有密接關係之希斯奇精、黎精等阿米諾酸以次多數成分、網羅於此、

酵素、爲生物保命上須臾不可缺者、在其他細胞內、具有許多微妙物質、使給於人體、對於胃腸以次諸器官、賦與活力、使其機能活潑發爲主眼、故服用『若素』使呼吸器型虛弱兒、低減感冒風邪之機會、胃腸漸次趨於健全、大便通順、食慾振作、身體肥强、血色轉佳、元氣煥發等等無論任何型兒童、均有改造體質顯著之効力、則『若素』爲物可云最合時代的科學化的健符也、

小兒的疳積

俗稱的疳積種類繁多、有如歇斯的利、即婦女病之一種一樣、如不合意、立即啼哭、或終日悶悶不樂或突發高熱或不時求食、身瘦面黃、腹部膨脹、凡有上項各症狀時不諳生理的人、以爲腹中生虫、起鬧所致、給予驅虫劑以爲常、實則不必然、上項症狀、多由消化不良而來、非施以胃腸調理不可、今日醫學敎示、此時給服『若素』尤有効力、蓋本藥所含黑菲菌的微妙作用爲助長食物的消化、使胃腸化弱爲强、整頓便通、抑制腸中異常醱酵、榮養大進、結果所謂疳積自然治癒、

乳幼消化不良症
及提高代乳料價値的方法
小兒科醫師賞用的離乳劑

乳幼兒死亡原因、大半由於下痢與腸炎、則消化不良、在乳幼兒爲如何可恐之勸敵、可以想見、且使乳幼兒之發育、不得進行、莫此爲甚、此項小兒、即成長亦不免成爲虛弱體質、查其

原因 食乳過多、或乳質不良等以爲常、總之天生胃腸虛弱、爲其最大原因、爲救此項虛弱兒、給與上述之『若素』、尤有効果、該藥除含普通消化劑類之成分外、又含維他命等强化呼吸器及胃腸、爲助長發育之榮養素、能使胃腸機能、自然强壯、故凡消化不良之乳幼兒、均有顯著之効力、

尤其 人工榮養兒、因牛乳成分、不及母乳、故易起消化不良、發育亦輒受損傷、如取『若素』混於牛乳、或每與授乳同時給之、則牛乳所缺之種種成分、可以抵補、免除易起消化不良之危險、終見與母乳相似之美善發育、

不足 再自乳兒移入幼兒之交替、即爲離乳時期、易起消化不良症之危險時期、雖云母乳爲最上榮養料、然已滿一歲以上之小兒、僅以母乳、仍覺物不可、故非漸次移入普通食物不可、惟乳兒胃腸迎入新樣食物、有起此時給與『若素』、則能强化胃腸之力量、漸增受容食物之能力、至於急激的離乳、因爲不可、雖加以小心、尙且易招失敗、此期如常用『若素』、當然提高離乳之安然率、

購買『若素』者須知

『若素』現由富有實力之三井洋行、向滿洲及中國各地著名大藥店、開始批發售賣、以廣招徠、各地人士、如就近不能購到此藥時、可致函各地方三井洋行支店、隨時需買、縱僅購一瓶、該行亦必加意包裝寄上、對於郵送負完全責任、蓋三井洋行、鑑於『若素』旣具偉大的効力、爲謀愛用者便利計、特意出此犧牲的創舉、是以藥價極其低廉、只須費一元六角金票、便可服用二個月之久、殆非他藥所可比……（記者附識）

再者、三井洋行各地支店如下、上海四川路三井洋行上海支店、漢口大平街漢口支店、北平東單牌樓總布胡同北平支店、天津日本租界天津支店、新京室町四丁目新京支店、奉天驛前局私書函第四二號奉天支店、哈爾濱水道街哈爾濱支店、大連市山縣通大連支店、青島堂邑路青島支店、此外大連市浪速町日本寶藥株式會社會社支店、認定爲販賣『若素』之滿洲代理店、其他各地大藥房亦均有出售、

治病体驗
腺病質兒胃腸弱
竟由是而治愈矣

（奉天）郝玉芝

我是 供職於本地之某官署者、乃一家四人之主人、昨年正月、生一幼兒、患腺病質、不發育、曾請醫者診斷、小兒羸弱、總覺其可憂、爲父母者、望其健壯、特別發育、施以種種方法不癒、而於本年一月罹感冒、受兼旬之苦、希其漸癒、而又續患消化不良、我因無長親、遇事時、勢必缺席二三日、而或在官署中、而余妻頗以電話告兒之變態、實不能安心辦公、

如此 從三月末至四月間、又感風邪、肺炎亦併發、心懸如焚、不料於四月二十七八日頃、見新聞有澤村博士『若素』之記事、當於近處藥店購一瓶、自二十九日開始給服、

最初 時、不過聊以自慰、然二三日後、立呈意外之効果、五月三日朝、黃而硬之良便降下、正値我出勤前、聞妻之告語、眞是夢想不到的事、自此永久不見綠色便、此良好經過、均服該藥之功

眼見 日日元氣充足、身體肥大、昔之腺病質、飛向何處現已變爲健康者、誠奇效之良藥、驚喜之餘、故報告其効果之偉大如此、

◎全滿南北馳名哈爾濱金勃先藥房秘製鹿胎參茸配合的婦女救星◎

調經聖藥 婦科三寶 種子仙丹

紅緞子仙膏 調經養血丸 帶葯暖宮丹

本藥爲鹿胎參茸等品製劑 在南北滿行銷數十年、頗蒙各界仕女歡迎、日鮮中俄各內地皆不惜千里來函郵購、日收此項謝函無算、按滿洲本爲參茸鹿胎之產地、就近購揀配製故貨眞價廉

紅緞子仙膏治經血不調赤白帶下行經腹痛、血色不正子宮寒冷腰疼腿疼不孕小產經閉經枯乾血癆症 面黃肌瘦少食難眠頭迷頭暈氣短咳嗽積聚痞塊如患血少經閉常用帶藥數日將 病塊化下多年凝滯痞塊即消內服 調經養血丸能調經養血開鬱順氣凡婦女百病無不藥到病除百發百中紅緞子仙膏定 價大貼國幣四元中貼二元加料每貼六元帶藥暖宮丹一付一元(調經養血丸)定價一料國幣四元

△注意持報購紅緞子仙膏者均照定 價減收一半即加料者每貼實收國幣三元大貼者二元中貼者一元另外奉送暖宮丹一付、

總發行哈爾濱道外十五道街 金勃先藥房啓

外埠函購貨欵先滙原班回件不悞

黃色補丸
大贈送 買一盒送兩盒

黃色補丸 主治先天不足房事過度手淫滑精早洩陰萎精神困倦頭昏眼花耳鳴心跳夜不安眠腎虧 部所傷腰膝背痛 歎無力形容枯瘦各症服此藥特別神效常服保腎 保身體壯健房事快樂補血生精藥 性和平男女老幼均可服用能補腎扶陽開胃健脾增加飲食强壯身體萬試萬驗今特 提出一萬盒作爲贈送之品以昭效力而便推廣定價國幣每盒一元五毛 買一盒送兩盒買半打八元五角贈一打(婦科三寶)(黃色補丸)代理 贈送處 奉天金城藥房 奉天震泰報館 安東瑞祥泰 吉林中西藥房

江省 德泰盛 赤峰 道生藥房 奉天目站 恆濟堂 公主嶺 三合德 錦縣 同盛居 遼陽 義和堂 遼源 萬育堂 遼源 德泰順

大連 益泰藥房 四平街 天德堂 安東 東盛增遠 千金寨 信仁堂 圍場 大德元 熱河 全富興 奉天 大成藥房 新京 中西藥房

營口 裕春堂 開原 德祥厚 平泉 永義堂 遼中 慶昌隆 吉林 東升達 江省 五洲藥房 洮南 德慶仁 鐵嶺 和發久

大贈送總發行 哈爾濱道外中十五道街 金勃先藥房

奉天金城藥房 奉天震泰報館 安東瑞祥泰 吉林中西藥房

西北文展一瞥記 (二)

(劉節)

西北科學考查團的出品之中。要算柏格曼 在額濟納河畔Vajintorei和Borotsonei諸地所發見的萬 餘片漢代簡牘爲最富 於歷史 的意味。一九〇七年 斯坦因第二次新疆考古。曾在敦煌附近發見漢晉間長城廢塞。於其中得了不少的簡牘。斯坦因所發見的長城廢塞 起東經九十四度訖東經一百度左右。至額濟納河上流毛目稍北而止。因爲這些廢塞和簡牘的發見。 漢晉以來玉門陽關以及長城的遺跡與夫當時 候所烽燧的名目 都斑斑可考。 此次西北科學考查 團在這一 方面的探檢。 大約注重額濟納河流域。以至於黑城。 這正是斯坦因所未留意的地方。斯坦因到過黑城而額濟納河流域似未仔細調查過。(從這次簡牘的新發見。玉門陽關一帶的漢代長城 遺址大約可以沿額濟納河展至黑城附近。正同斯坦因所發見的 古長城相連接。候所烽燧的名稱。也可從發見的 簡牘上一一推知。合之王靜安先生所考。這一帶邊防的佈置大概可以瞭然至於此等候所烽燧 建築之壯偉。形勢之扼要。以及足以反映當時 國家精神之偉大。工程 技術之 高明。斯坦因在Serindia第二册中敍述很詳。如今只取 赫定紀 述樓蘭的一段話來作代表。赫定他的 MY Life as an Explorer書中說到當時樓蘭邊塞的情形。以爲。

雖然是暗雲滿佈。而守邊諸人在他們 對於國家的責任方面。從未有所畏縮。各人都盡了 他的本分。域外敲起了備戰的鼓聲。碉堡上燃起了烽火。而這些官員仍然鎮定地坐在他們的原處。完畢他們的報告。似乎沒有甚麼非常的事故發生一般。他們發賀年信。給朋友們寫慰問書。並不因目前的危險而驚惶忙亂。想到這些中國人用這樣大的毅力和勇氣 來盡他們的責任時。眞使我們感嘆不置。我們從這裏可以明白這個奇異的民族 地是怎樣統治了亞洲!(原書一八八一一八九面。此依李述禮譯文略加改削)。

至今讀班范書班超傳介子鄭吉段 會宗諸人傳。再從發見的漢代簡牘推想 當時皮逸將卒之沈潛剛毅而又鎭靜。回頭來看看我們自己是如何的頹唐不振。眞要心血爲沸。豈止感慨係之而已。我們希望看過西北文物展覽會的人。不要忘記前人的偉大。不要自己甘心 作破落戶。把前人艱難締造光榮燦爛的遺產。輕輕地付諸一擲!

陳列諸簡中有曆譜一片。存四月二十九日 至五月三十日。五月二日作五月二日壬子夏至。據又一 簡簡辭。御史大夫吉昧死言丞相相上太常昌 書言大史丞。定言元康五年五月二日壬子日 夏至云云。與曆譜簡正合。元康五年三月改元神爵。遼遠不知。猶署五年 刻此二簡當俱神爵元年(西元六一年)物。丞相 相當是魏相。所謂御史大夫吉。不知是否鄭吉。如其果是鄭吉。眞足令人 神往!

簡牘中最好的要算七十六片的 兵物簿。最重要的爲新發見的永元五年(西元後九四年)六月至七月 六年七月。廣地南部官兵釜磑月言簿。又七年正月至三月 四月至六月廣地南部官兵釜磑四時簿。原題作廣地 南部言永元五年六月官兵釜磑月言簿。(同七月) 廣地南部言永元七年正月盡三月。官兵釜磑四時簿。(四月至六月) 同記破胡。同濶上隊的兵物。一共七十六片。用麻繩上下兩道連結。完全無缺。外有入南書二封一簡。另附於兵物簿內。不相連屬。大約有如今日的收發簿。這是發見漢晉簡牘以來。最完整的一部。不僅可以考見漢代的 書契形式。並足以見出當時邊防的情形。簿書 制度的一斑。合之此次所有新發見的簡牘。好好加以考證。其成績一 定可以超過王靜安和法國的沙畹二人而上之。如今世變方亟。我們極誠懇的希望西北科學考查團公效法斯文赫定 埋頭苦幹的精神。去趕緊整理考釋。公諸世人。不要蹈湯玉麟 所得遼碑的覆轍!

(完)

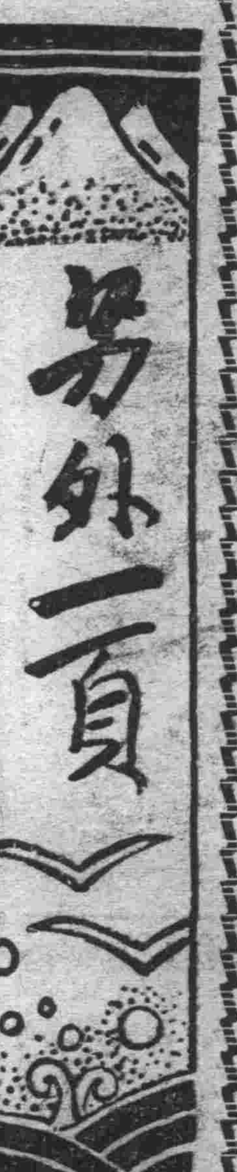

自殺◇奮鬥

(克士)

先前有些學者們。遇見自殺這類事情的發生。每每歸於死者是患神精病的。或意志薄弱的緣故。對於死者少不得非難幾句。對於社會則含糊了事。這些學者們說時。或者有意。或者也許無心。但由自任維持社會制度者看來。這種論調總是可嘉許的。倘使說自殺的發生是於社會的黑暗和壓迫。豈不是死者無辜。而自任維持社會卻負了責任了嗎。現在說自殺是由於本人病的結果。不但和社會制度的好壞無關。而且合於「天然淘汰」的原則了。此種學說。安得不受那些人歡迎?因此曾經盛行於一時。

近年來思想進步了。漸漸發見了把自殺歸辜於個人的非是。同時發見了他是有着社會的原因的。於是許多人承認了這社會病態的結果。

可是一方面只管這樣承認。他方面也往往可使人這樣設想—人們有了自殺的決心。爲什麽不把這決心用之於奮鬥呢?抱了決死的心 和社會奮鬥。豈不是能更勇敢更無所恐怖嗎?由此推論。自殺的事情之發生雖由於社會的病態而自殺者本身也難免思想錯誤。或是不勇於奮鬥——。

不過我們要知道。社會的壓迫個個人。和個人間的衝突不同。個人間的衝突。受誰的壓迫或欺侮。對象是非常明瞭的。受社會制度或禮教的襲來。應如何奮鬥。向誰反抗。很模糊。換一句話。即欲奮鬥。也往往無從着手的。特別在易些人或者說有些階級的人。對於壓迫的根本來源。不容易認識清楚。街頭的乞丐往往不自知爲什麽會弄到沒有飯吃。犧牲於禮教之下的人們。也時常單覺得壓迫而不知那根源在那里。且那種制度即使已去末日不遠。殘留着的壁壘尚足抵擋個人。它的勢力猶能壓倒個人而有餘。對一種制度對抗。把它克服。原不是分散的個人所能做到的事情是必須許多人的力量集中才能有效的。

所以。自殺固不能以患神經病一類的話來解釋。—雖然因患神經病而自殺的不能說完全沒有。也不能用意志薄弱等話來說明—人的意志容有強弱。但不能這樣來測量。對於自殺者個人可指摘的缺點。祇是他一時不知道奮鬥的途徑。這在有些人裡。的確一時不容易找到或認識。但如加以指導。他們也許會明白起來的。

近來自殺者之多。已經引起一般人的注意。恐怕此外還有苦于人是在將自殺而未自殺之中!熱心的批評家應當努力指出這病的根源。使他們稍有認識。—使他們知道奮鬥的方向。那麼即 有錯誤的思想也 會正確起來。已經垂失望的。會覺得漸有希望。一經有了辦法。便是比較意志薄弱的也堅強起來了。

人大都是要生活的。求死是出於不得已。目前比責備個人更重要的。是引導他們怎樣除掉這「不得已」。

哲學上的寬容 (上)

(唐君毅)

這個問題根本是一個實踐的問題。而不是理論的問題。這文中的話任何一個學哲學的都可想得到的。但唯其是實踐的問題所以有時時提醒注意的必要。—尤其是我自己的注意。所以我寫成此文。

哲學家需要自信。尤其需要寬容。

每個哲學家都是長于內省的所以他自己把握住的眞理他很明白的意識着。而且他所已求得的。都是他曾自認爲絕對的眞理。所以哲學家是必然自信的。

然而哲學家却很容易缺乏寬容。因爲一個哲學家常是從他自己認爲最明確不容疑的前提出發。去推究宇宙的構造。去造成他的哲學系統。他常常忘却別的哲學家可有同樣理由。從另外的前提出發而造成另一哲學系統。他自己哲學的系統愈擴大。愈易覺由其他前提出發造哲學系統之莫有必要。愈別。的哲學所造哲學系統之無覺價値因而愈缺乏寬容。這大約就是許多據後代的哲學史家看來有同樣價値的哲學系統。然而在 當時却暫不 兩立的原因。

哲學家缺乏寬容的態度常常使哲學家心量褊窄。哲學家間互相隔膜。使以批評始的哲學家而以獨斷終!

我覺一個哲學家要養成寬容的態度。最好常常作如後之反省。

一『我固然相信 我所得的是絕對的眞理。我的哲學系統是會能說明宇宙眞相的。然而別的哲學何嘗不可同樣的說他所得的是絕對的眞理。以爲他的哲學系統是最能說明宇宙眞相的。我自然可以說只有我是最容觀。最能從一問題各方着想最能避免自相矛盾。最能作持續的思辨。然而別的哲學家何嘗也不可同樣說。他是能最客觀。最能從一問題各方着想。最能避免自相矛盾。最能作持續的思辨的。我自然可以說我的哲學系統中是能範照別的哲學系統的。然而別的哲學家也可說他的哲學系統是能範照我的哲學系統。我無論用多少方法來証實我的哲學系統是優越于人。別的哲學家都有用同樣方法的權利的。別的哲學家是一個有限的存在。所以我的思想又有超過他之處。然而我這個哲學家同樣是一個有限的存在。別的哲學家同樣可以超過我。試想宇宙間的眞理若都已被我個人發現——豈不是人類的哲學史即斷絕于我。

而且我殘餘的生命中的哲學生活均斷絕于現在。從今以後即截止了嗎?—世間寧有這樣滑稽的事!』

二『哲學雖然是一種 理智的系統。然而這種理智的系統的最根本的出發點始終是我的。我我假設之而即信仰爲眞的。我們無論如何要跳出這個圈子。最後仍然不能不落在這個圈子裏。這是一幕悲劇。這是一幕永遠的悲劇!所以我始終不能說我的信仰是唯一的再莫有人可有其他可能的信仰。也即始終不能說別人的思想不會在我

白鶴帖

(滋圃)

日本攝州嘉納氏。宿以釀酒起家。芳醇著於天下。名曰白鶴。故人亦以白鶴嘉納名之。家本多貲。又酷好金石書畫之屬。以是家藏精品甚多。攝州又名寓樂。寓樂者。日本古都也。雖城池宮禁久爲廢墟。而三倉七寺。遺構尙存。以是君家收藏多名貴之物。是書名白鶴帖。即嘉納治兵衛氏以其家藏珍品影印成編。爲書凡五集。其第一集著錄殷周以迄隋唐之銅器凡七十五件。書中所載漢魏諸鏡。其製與尋常所見者均大殊。日本東大寺獻物帳。『平螺鈿背鏡染背金銀脫鏡。正倉院有卅物』。又太平御覽七百十七引魏武上雜物疏云『御物有尺二寸金錯鏡一枚。皇太子雜用物純銀錯七寸鐵鏡四枚』又引東宮舊事云『皇太子納妃。有銀花小鏡二寸。深匣盛蓋。銀華含薄鏡三枚。所言與本書所載者一一相合。又西京雜記言『宣帝被收。繫於郡邸獄。臂上猶帶史良娣合采婉轉絲繩。繫身毒國寶鏡一枚。大如八銖錢』。八銖者。漢呂后所鑄八銖半兩也。今本書所載位至三公小鏡亦可見其遺製矣。礦鏡嵌螺鈿及金銀錯之製。至於唐代益精美。如本書第二十一 銀錯草花 八稜鏡第二十四金銀平脫花鳥交八花鏡。第三十金銀平脫蓮花文鏡。第三十一螺鈿寶相花八稜鏡。第三十七螺鈿雙禽紋六花小鏡。皆唐代物也。太平御覽八百三十引魏武上雜物疏云。『宮中用物雜畫象列尺一枚。貴人公主有象牙尺三十枚。宮人有象牙尺百五十枚』。本書所載第三十九漢彩繪牙尺二。漢銅尺一。牙尺隱隱見畫象。第四十品六朝鎏金雕禽文銅尺。第四十一天平牙撥鏤尺。其雕鏤花紋亦與正倉院所藏紅綠牙撥鏤尺相同正製。考之舊唐書及冊府元龜。知唐開元天寶以後寵臣。往往賜以銀盌。銀椀。銀餅。銀盤等器。而其賞賜外國君長。及貢使。率在元和長慶以後。今本書所著錄銀器不下數十件。言唐代文化史者所當取資也。他如黃金釵。鎏金花形銀笄尤爲難得之品。第二集凡書籍殘葉四十四種。內分詔文。文書。漢籍。佛典四類。駢文者。日本歷代名詩譜手跡殘葉。中有麗華集。萬葉集。古今和謌集。拾遺和謌集。文書之中有藤原俊成卿手寫公卿補任斷簡。漢籍之中皆唐人手寫殘葉。如文選西都賦。及白氏長慶集。雖皆零縑斷簡而字跡秀麗。佛典之中有九種。皆唐代寫本出日本者。非燉煌之物。第三集凡九十一種。皆中日名人墨跡名畫。上起唐代。下迄元明。其中最著者爲燉煌所出千手佛像畫本。作於唐大中五年。共二爲吳道子畫三尊佛像。雖眞品亦必出宋人之手。又如第十四定家卿書反古書懷紙幅。第十五梅納道冲禪師墨跡。第十六西澗子曇墨蹟。第十七義叟和尙墨蹟。第十八一休禪師墨蹟。又有日本古名畫家應舉氏作品十幅。盧雪氏二幅。寬齋氏六幅。梅逸氏三幅。春琴氏二幅。治中日畫史者不可不一覽斯編也。第四集雜品六十一種。銅器。磁器。漆器。石器。皆有之。其中最名貴者如第六天平時代金銀平脫紋漆皮文庫。第十藤原時代螺鈿蓮花唐草文蒔繪袈裟衣箱。第十三法隆寺及正倉院舊藏古樂帖數種。第二十九南都法華寺傳來古鋼浮雕壯丹花生一件。第五十二宋文天祥所用端溪硯一方。皆難得之物。第五集大平爲唐宋以來中日磁器。如第五十六長治郎赤茶碗。第五十七長治郎黑茶碗。第五十七濡嚴和尙桑茶杓。第七十吳州周叙茂香合。第一〇一爲唐代乾漆金銀平脫紋香合。凡此皆中土稀見之品。得於此書中窺其大略也。

日本嘉納治兵衛編　日金貳百伍十圓

杜羅斯基訪問記 (四)

(布蘭諾著 歷樵譯)

杜羅斯基抵紐約以後沒有幾個月。俄皇便去位了。杜氏聞訊。立時遄返俄國。這正在克命新基執政時代。杜氏抵俄以後。立時着手組織鮑爾希維克的革命。在聖彼得堡起事。後來他又代表新政府。出席卜里斯特。里多夫斯克的和平會議。在這時候。他著了一本書。會議以後則杜氏一躍而成爲蘇俄的軍事首領。率領着戰敗的兵隊。他打退了白俄和協約國的軍際。以一個新聞記者。居然有這種成就。眞是很不易的了。關於這一切的經過。杜氏在他本人的書中。敍述的很詳。戰事結束以後。杜氏便着手改組蘇俄的鐵道。同時計劃工業和電機業的樹立。在列寧死的時候。杜氏仍然嚴厲的進行世界革命工作。

當時蘇俄兩大人物。可算是斯丹林和杜羅斯基。代表着兩種的觀點。兩種的潮流。和兩個不同的團體。斯丹林從來沒有出過國門一步。所以他主張在蘇俄境內。建設一個新的世界。讓其他各國可以效法。杜羅斯基 足跡走遍各國。以爲在一國境內的革命。是不能造成一個新世界的。兩方面鬬爭的結果杜羅斯基失敗了。所以自從一九二七年起。他又度流亡的生活。

據一般人觀察。倘使杜羅斯基 不生在這物質鬬爭的時代。他一定可以成功一位有創造精神的文學家。他時常以文人自命。有許多智識階級的人士以爲。不論他參加革命運動與否。他的確是現時代的一位偉大的作家。

在他的一生當中。文學和革命的兩種活動。是時常的互相更迭着。互相衝突着。最後卻融合爲一。他喜歡住在安靜的郊外和花樹禽鳥作伴。並且時常在戶外散步。騎馬和漁獵。他和旁的智識階級一樣。喜歡和工人與農夫談話。在他的文字當中。寫到這一切的時候。他時常流露出一片眞摯的熱誠。

杜氏有一段自述的話。很有自知之明。可以拿來當做本文的結束。

『從我個人的天性方面講。我和一些冒險家。沒有相同的地方。我的習慣毋寧是頑固和保守的。這並非是一種節調。它却是一種事實。還有我是不能忍耐 紛擾或是毀滅的。我在兒童時代是勤懇和講求正確的小學生。我終身保守着這種特質—知識慾從來沒有離開我。並且有多次我覺得革命事業開斷了我的有系統的工作。但是我一生作革命的奮鬥已經有三十年了。現在倘使讓我再回頭度少年時代的話。我仍舊是要遵循着這同一的路線前進的』。(完)

古北口誌 (九)

種類	戶數
鐵匠舖	五
木匠舖	三
銀匠舖	二
錫鐵匠	七
成衣匠	二
菓子舖	三
統計	二二

七 金融貿易

一。金融

古北口現在市面上流行着五種貨幣。即是一滿洲國幣。二日本金票。三中國銅元。四中國鈔票。五中國銀洋。此種貨幣以滿洲國幣及日本金票中國銀洋爲最多。而市面上因日本駐軍關係。商品價格皆以金票爲本位。金票之流通。以一圓五拾錢。貳拾錢。拾錢。及伍錢銅幣等爲最多。滿洲國幣。則以十圓。伍圓。壹圓。伍角貳角。壹角。爲最多。中國鈔票雖與銀洋同值。但一般商店因往北平購貨繳款關係。皆存銀洋或金票。銀洋爲中國之國幣。在購貨上不受影響。而金票則必按市價折扣。至於銅元則完全爲輔幣。以之找零。現在各種貨幣之價格。以銀洋爲最高。而金票則最低。此爲一般之情形。不獨古北口爲然也茲將古北口貨幣兌換率。示之如左。

一。滿洲國幣每元兌銅元四百六十枚

二。日本金票每元兌銅元四百枚

三。中國銀洋每元兌銅元四百八十枚

四。中國鈔票每元兌銅元四百八十枚。

上述貨幣在古北口市上之流通額則如左表所示。

古北口金融流通狀況調查表 (三月末現在)

種類	額數
滿洲國幣	一千元左右
日本金票	一千五百元左右
銀洋	一千五百元左右
河北省票	最少不多見
中交票	一百五十元左右
銅元	十五萬枚左右

貿易

古北口既爲平熱交通之孔道而熱河各地所需之貨物。完全取之北平。同時熱河所生產之物品。爲販賣於平津一帶。故往來必須經過古北口。現在滿洲國承德稅關在古北口設有分關。對於輸出入之貨物。徵收相當之稅金。而在去年九月到十月十一月的兩個月中。經由古北口之輸出入貨物。亦有相當的記錄。(詳況從略)

八 農產

古北口本屬山村。過去因爲軍事要塞。淸置重兵駐守。一般住民皆係軍人。生活享有相當之俸給。不事生產。而負販走卒者流。不過幹些小本營業。根本談不上生產。更說不到農事。不幸辛亥革命。滿營撤消。而一般倚着滿營生活的後裔。都在無有辦法之中。拿起鋤頭到那荒山上去耕地。撒些種子等到八月其獲。好拿來維持生活。這些年來。雖說是荒山瘠地。但是經不起人們的開墾。據現在的統計。耕地面積已有三百四十七畝五分。而此中耕地占二百一十三畝。園地占八十畝零五分。農家戶口才七十八戶。男女合起來不過四百五十五人。作物大部分以穀子。(粟)高粱。玉米。麥子。豆類爲主。園藝作物。以白菜菠菜韭菜芹菜茄子黃瓜西瓜冬瓜蘿蔔芥菜蔥蒜等爲大宗。

一般農家之生活。以小米玉米高粱等爲主要食品。衣則粗布。住則茅屋。忍苦耐勞。極爲純樸。小兒或牧羊或牧牛。婦女或養蠶或紡線。若至農忙。無論男女老幼。都須到田間工作。日出而作。日入而息。大有上古風味。年來因 農村經濟破產。八口之家。求一溫飽亦大不易。再加以去歲戰事之影響。房屋牲畜。兩被犧牲。而此無知無識之農民。仍然努力耕作。以冀家業之復興。

九 教育

古北口地處山坳。交通不便。民智未開。現達學齡之兒童。確不在少。惜無相當學校以容納之。殊爲可惜。現在小學校只有三處。收容學童不過二百餘名。

(一)密雲縣第三小學校

名稱沿革

該校於民國十二年成立伊始定名爲古北口公立高初兩級小學校。於民國十八年編爲密雲縣第三小學校。

經費來源

該校名稱雖係公立。而經費來源則係私人捐助。開辦費三千元。由古北口旅外同鄉公集。基金二萬元。則係張紳□民所助。民國十三年。經密雲縣王縣長借用五千元。解充公債。至今未予籌還。復因古北口商號倒閉。損失將近千元。現存一萬四千元有奇。可生息千六百餘元。即以此爲常年經費。

設備

校舍係淸之舊提督衙門。由原捐款人呈請陸軍部借用。十餘年來隨時修葺。圖書儀器標本。以及運動器械。逐年添設。頗有可觀。不幸經此次戰事校舍及設備。損失約在七千餘元。今春開學後。又復從新修葺。力謀恢復。

組織

該校係分高初兩級。於十八年附設女子初級小學。二十年因高級女生無法升學。改爲男女合校。校長及教職員。共計六人。

學生人數

十餘年來前後畢業六班。共五十二人。內有女生六人。現有學生人數共一百五十餘人。

(二)古北口文昌閣公立初級小學校

現有教員一人。學生四十人。常年經費。由地方學田租七十四元及密雲縣教育局補助洋五十二元。共百二十元。

(三)古北口上營公立初級小學校

現有教員一人。學生四十餘人。以附近民墾官荒山地一項不計畝數。歲入租洋七十餘元。作爲常年經費。

總之。古北口之小學校。以第三小學校比較爲完善。而後者則或近於私塾性質。(未完)

旅大遊記 (六)

(董純潔)

(五)到旅順去

太陽的光線。從玻璃窗射進來。射到一個大的穿衣鏡上。又轉射到我的被和臉上。只照得滿屋通亮。人知道朝暾上窗了。我伸一伸懶腰。打了一個呵欠。睜開了惺忪的睡眼一看眞是靜極思起。樂也不得了。三日密雲欲雨今天居然會晴了又想不到竟晴得這樣的開明。昨晚十一點臨睡的時候不是還在陰氣沈沈呢!這眞是出乎意外。偏得那時心性。如同發現了外財一樣。

只因爲我們來在大連。這是第三天。第一天不但陰。而且午後還下起雨來。頓掃了我們第一天的遊興。第二天雖然未下。然而濃烟漲霧。瀰漫天空使你眼睛看不到咫尺以外的景物。並且一 出去就會 感到細雨絲絲的落下來。一會兒便覺得身上的衣服發了潮濕。又都感覺着涼意。今天居然晴了這不是很可樂的嗎?

宿泊所的門前。停了五輛綠色汽車。因爲我們要趁着這個好的天氣到旅順去。

油漆的馬路。櫛比的樓房。倏忽已成過去幻影。岡巒羅列。海水翻湧。轉瞬又映在我們的眼簾裡。這樣的應接不暇一直的送到旅順口。

車出了大連市街。馬力也加足了。在車中想。家鄉坐過汽車。起點終點。兩頭三四十里未能差上數尺的高度。今此平坦的馬路。與其說是平坦倒不如說兩輪的保持平衡。因爲雖然平坦。不過是就横而說。若是放長線走去却是忽高忽低急曲忽直的。比一漫平川的地勢強得許多。固爲人在車中有俯有仰。稍得震動力量的利益。能以迴腸盪氣疏筋和血。雖然是安頓的坐着即成爲很激烈的運動。這於我們一般青年人。倒很當心的快意的。是這樣飛也似的駛向前去。一路上非山即海。非海即山。高山橫列在前好似這車必達山底。然而一忽間山腰已成過路。却又別有洞關。蒼海臨頭。好似這車必須直開到海裡。然而又一忽間。海亦不見。却又轉到山底。這樣使你坐在車裡會感到十分的危險。同時也能感到十分快愉。

在這個途上我們共穿了兩個隧道。一個隧道上面題着『老虎春風』一個隧道上面題着『白銀開利』。這兩個題的意義我還不十分明白。至於日本文句內包着什麽用意。可就在不可知之數了。

經了一點十分鐘的時間。我們就到達旅順了。(未完)

影海

介紹德軍艦愛姆頓號

(孟晶潔)

一九一四年歐戰甫發當時德之太平洋艦隊統領史伯。率領一裝甲巡洋艦。與四快巡輕洋艦。方駐泊於中國之膠州。世界。聞名之愛姆頓號。即在膠州附近者。統稱爲太平洋艦隊。此時淀泊。彼時德國駐膠州及但數量過微。不足以保亞洲之東印度太平洋。故德國當時海軍部。飭命其在外之 少數艦隊。竭力轟毀敵艦。一九一四年九月十號。愛姆頓號出現於印度東岸之孟加拉海灣。在七日內擊沉商船六隻。至九月二十二號。駛向麻打拉薩城之油池。艦 長米 勒Numer下令轟毀。又損各國之船隻七萬噸。至十月愛姆頓號加一僞烟筒假揚俄國旗。進檳榔嶼及海峽殖民地。擊沉一俄國巡洋。艦離港時。遇一法國巡洋。艦復擊沉之。十一月九號行吉隼。艦長遣人登岸。破英國之無線電台。但人員尚未返岸被英國之巡洋艦悉尼號發見。於是愛姆頓號駛向北吉隼海島。尚未抵島。卒爲英艦悉尼號擊沉。愛姆頓號。至是遂壽終正寢。愛姆頓號每小時行二十四海里。載重三千五百噸。艦上將士共三百六十一人。艦長名米勒。駕有四吋口徑之快砲十尊

按歐戰之後各國無不大傷元氣。感戰爭之可怖。欲覓一眞正世界和平。孰料韶光易過。迄。今甫及二十年。各國又競競於備 戰之設國際風 雲之險惡。至此 又告急矣 。揭止之方。於焉乏術。愛姆頓號事蹟雖爲明日黃花。然知歐戰史者誰不知之。本文記載。即本余所閱之曹世戰局一書。瀋陽電影院不日開映。將愛姆頓號由勝州起航始。至被擊沉止。將一一映出。欲知當時之海戰史。並情形。借爲今日之借鏡者。何不一往觀焉。

三四。六。六

人格與名譽

(張穎譯)

譯者按本文作者名亨利華特皮丘。係一美國作家。生於一八一三年。死於一八八七年。生前在紐約。勃羅克林傳道。盛稱於一時。

世界上很少有人不知道的人格與名譽的分別然而也很少有人對於自己的理想。下過定義和作過分析的工夫。一個人的眞的內部習慣。和心理狀態。是形成他的人格的要素這些內心上的素質。常能流露於他的表面上。不過其流露的程度。則隨人而異。并不一律。

但是一個人所呈現於外界的形相。即外貌。却是他的名譽所由來。人 格是一個人 的本質。也是他的生命中一種活動和推的力量。而名譽。是一個人在別人方面所留下的印象。就是別人對於他的一種概念。所以人格是屬於本人的。而名譽却寄托在別人的身上。

就常列而論。人格和名譽。相副的。一個誠實人。是可以彼此對於一個人在社會上能常與人交際。不做作自負。使別人得有機會認識他的行爲。他必定能從他們得到應得評判。

但是偶然地也有人格比聲譽實際還要高尙的人。也有人格比外貌卑鄙的人。所以。人的名譽的好壞。不一定是和他的人格的好壞相匀稱的。

因此。有許多人。被人目爲冷而無情。苛刻嚴肅的。而在他們的心裡。却充滿着慈祥和仁愛。比別人肯爲朋友犧牲服務。反之。有許多人。外貌似乎非常溫和。時常春風滿面有求必諾。而且彬彬有禮。然而內心中却是冷酷寡情。徇私利己這樣的人。就是名過其實了。

一個人要爲自己沽取名譽。是容易的。他只要聽準普通人的祗恶想像。一唱百和。輕易相信的習慣。運用他的智巧就行了。如果他喜歡人家說好。如果他願意選擇那些徒有虛名的生活。如果他戴上了一個假面具。把眞情完全掩蓋了。他就有幾分成功的希望。

但是同等的勞力和用心。用在沽名釣譽上。只能給予他以一種虛名的信用。而這種信用經不起別人的留心檢察。就又會顯倒的。如果能用在眞實的功夫上。也會給他一種眞 實的效力。他爲虛僞而努力。和爲眞實而努力。其收效是相等的。

建設一種人格。實在比維持一種虛名還要容易些。一個人一經把他的習慣穩固地安放在眞理。誠實。和貞德上。是決然會獲得良好的效果。的後來他越受試鍊。他的得益也越多。這種人往往因了不幸與災禍。才能給別人看出他們的價値來。使別人知道他們是強健的。眞實的和良善的。

但若一個人只能在虛僞上用功夫以外貌欺騙別人。即使因此得到名譽那祗在平風靜浪的時候。一經暴風雨臨到。將立刻化爲烏有。而當他需要更多的同情的時候。結果將一無所得。如果說。建設人格是比建設名譽要難些。這好比蓋一座補葺的房屋。那所化去的修理和補葺的代價。不會比建造一座堅固的房屋少。

此外。一個高尙的靈魂。應該對自己不配擔當的名譽感到慚愧。我們很難解釋人類爲何有那種存心 去沽名釣譽 的天性。這對於靑年。尤其如此。一個一個自幼學會說謊的人。一個自始以建立名譽爲念。而能不顧人格的人。我們對他有什麽感想呢?

奉天萬芝堂藥店

蓡茸補腎丸

立止咳嗽藥

補腎丸專治男子先天不足後天虧損少年破身太早房勞過度腎虛腎寒精冷如冰不能種子陽痿不興興而不久夢遺滑精腦髓空乏腰痛耳鳴精神短少自汗骨蒸以及婦女經脈不調赤白帶下下元虛冷久不孕育等症服此藥添精種子壯陽補腎大有奇功每匣現大洋一元五角一打十五元半打八元

咳嗽藥專治男女老少諸般咳嗽不論年深日久虛損勞傷咳嗽吐血痰中帶血傷力咳嗽肺虛痰喘睡臥不安飲食少進內傷外感肺經不清此藥善能止嗽定喘養血清痰能補能和能清能散管保去根永不再犯每付現大洋四角每封十付三元五角半封五付一元八角

總號大西關分號　一設商埠北市場路北　一設日本站千代田通　電話四一四三號　三三四三號

（以上各商號代理外埠函購郵票自備空函恕不答覆）

大連華泰藥房　仝　華西藥房　仝　德新藥房　仝　天德藥房　大連西崗康德記　金州康德記　普蘭店康德記　仝　義和堂　瓦房店康德記　仝　儒昶號　三十里堡志順成　松樹驛心和公　蓋平恆裕堂　營口廣順號　仝　德興長　海城天馨齋　仝　華西藥房　遼陽中和齋　城子疃益發祥　旅順德泰號

安東東益增遠　仝　兄弟藥房　仝　芝蘭芳　仝　福興堂　仝　新盛隆　仝　東興藥房　鳳凰城恆順慶　仝　乾德昌　大孤山安福藥房　高力門日升祥　通遼堡華興洪　本溪湖張瑞舖　新京興隆發　仝　天一堂　濱江興盛隆　仝　大德堂　仝　天德祥　雙城堡義昌德　呼蘭同合春　江省同盛和

四平街裕慶亨　農安玉茗順　梨樹縣德巨源　郭家店福盛厚　公主嶺德泰祥　昌圖鴻昌號　遼源豐聚長　通遼豐聚長　八面城彩裕隆　康平德源興　山城子源恆遠　仝　永順和　海龍天豐達　仝　鴻興合　孫家台永慶東　仝　增益昌　開原萬泰長　千金寨福順增　錦州聚合發　仝　同盛居　山海關德順興

美哉此烟

樂哉此君

大前門香烟

驗目配鏡貴有經驗

目疾之由來不一配光之變化無窮倘驗目配鏡無相當經驗非但不能補助目力而且損害視覺本行首創第一研究光學已有數十年因經驗之豐富而有特殊之心得有目疾者請來試配

奉天城內中街大西門內亨得利鐘表眼鏡行

定製銀盾銀屏等交貨特別迅速

青年鐘表眼鏡行　奉天中街

勒吐精代乳粉

育嬰珍品　無異母乳

「今伊終日嬉躍矣！」

此語每指食勒吐精代乳粉之小兒而言諒君必常聞之以勒吐精代乳粉喂哺之小孩其精力必充足而消化器官毫無阻礙蓋此粉之製造方法特別研究使小孩食之易於消化

樣品券

奉上郵票十五分請寄勒吐精代乳粉一樣罐育嬰指南一冊及量粉匙一只此致瀋陽日本站浪速通卅九番地英瑞煉乳公司

姓名

住址

因運動過度

此少年身體衰殘

韋廉士醫生紅色補丸復其康健

孔子云過猶不及此語於吾人日常生活均可借鑒體育運動其一也因缺乏運動以致身神衰弱者固多而因運動過度健康崩潰者亦時所有惟兩者所需以恢復康強者均爲良好稠紅之血液韋廉士醫生紅色補丸補血健腦名滿環球即是製造此種血液之神品因缺乏運動身體不佳由服用此丸得復康强者業於報端刋載多例矣茲再舉運度動過之一例於下

南洋檳城庇能路二三五號日新號職員張光漢來書云『鄙人甚好體育運動如賽跑足球等等後因用力過度身體遂壞胃呆肌瘦肢痛不眠前此之力量喪失殆盡雖甚痛苦而各藥無效未如之何幸得友人介紹韋廉士醫生紅色補丸服後無何食增眠穩肢痛亦瘳自是常覺壯强一切運動均覺力有餘裕韋廉士醫生紅色補丸之功眞足感也』

韋廉士醫生紅色補丸去病强身宜男宜女宜老宜少舉凡血虧腦弱食帶早老瘋濕骨痛婦科各症以及其他血虧病症均善治之各藥房皆有出售或直向上海江西路四五一號韋廉士醫生藥局購備每瓶一元五角六瓶八元郵費不取　一切信件可由奉天和記洋行轉上海韋廉士醫生藥局

小兒食積便秘

小兒身體發育全賴消化健全欲消化健全非保持消化器與腸管之潔淨不可因腸胃原是相輔而行故也嬰孩自己藥片善能排除腸內污物使消化器免受壓迫故有甚多患食積便秘之虛弱小兒一服此藥片便得康强快樂即如陳廣習君之公子亦其中之一也陳君係廣東菻海中和路寶光攝影館主人其來書云『小兒華瑞華興常患便秘消化不良致甚虛弱後與服嬰孩自己藥片身體漸佳體重漸益今竟十分康强肥壯矣』　嬰孩自己藥片各藥房均有出售或直向上海江西路四五一號韋廉士醫生藥局函購每瓶七角六瓶三元五角郵費不取

樹立林業立國策
設立林業試驗場
開發滿洲產業新紀元

【大連】滿鐵會社、爲開發新興滿洲國之產業計、擬立林業試驗場、廣造林業、曾在研究中、並造林業大綱、地力課亦着手調查、刻間大抵已得成案、日內將再提議於重役會、以資決定、滿鐵農務課、以爲滿蒙之林業、向不重視、今後將合全滿廣大之林業地、活用而開發之、樹立滿洲之林業國策、並畫一新產業紀元、進行積極的工作、先斯暫計劃廣大之林業試驗場、大概要旨如下、

一、天然林產更新策、二、培植樹苗以造林、三、木材利用法、以上列三項、由林業試驗場、貢獻於滿洲國、一方滿鐵側、與滿洲國、立設林產試驗場於吉林、滿鐵側且力援助、關於技術及一般的施設、亦予以便宜云、

日滿間航海路 廢除警乘班

【大連】大連水上署、所屬之船警班、自本年春活動以來、因舉良好之功效、且天津上海各航路間、頗感安堵、惟其期滿、理應廢止、各方以爲廢止後、則今後海上法網、雖期週密、請求當局、永續存在、後據關東廳之斟酌、以經費關係礙難永存、故於秩父宮殿下離連後、本月航路決行廢止、惟天津上海兩路間、仍舊繼續云、

失業人末路自殺

【大連】原籍山東富山縣王某、年已不惑、幼曾習學商業、後以家景所迫、以爲入不敷出數年前、求親告友、借得現欵百元、於寺兒溝方面、設立肉商、售賣牛猪等肉、開市未幾、頻被市面蕭索及金融之影響、所賣之利、不敷消費、資本告罄、外債尚未補償、卒至歇閉、近日生活無路、求職不得、遂染病在床、日前典當衣服、雖救燃眉之急、終非久計、日昨逃至南山林中、自縊而死云、

專賣署緝私烟苗

【西安】駐海龍鴉片賣署、特派緝私官張勳亭等、來西安縣公署接洽、除在城內嚴行稽查私存鴉片等外、並恐各區村農民、有暗中私種大煙等情形、聞張緝私官等、擬假警務指導官中久喜往各區村視查之便、前往各區村緝私烟苗、如有暗行私種罌粟者、以便懲辦云、

滿鐵保護營業 參加防空演習

【大連】滿鐵鐵道部、値此關東州內防空演習之機會、關於滿鐵範圍內之防空、亦願受演習統監部之指揮、舉行鐵道獨自之防空演習、至於大連埠頭內、則賴海務局及水上署協助云、

詐欺犯惡貫滿盈 秦樓弄技遇捕

【大連】無業遊民李振財、現年二十八歲、係山東省人、素性險惡、專以騙詐爲正事、每逢無智之滿人、則施行魔技、聲稱某洋行、或某大商店、缺少人員、並僞稱已充某商店員頤代推薦、花言巧語、無智者動輒陷其計、或受金錢等害參、騙去現金三圓五角、此外被害者頗多、十三日、李又至市內萬歲街妓館、以同術騙欺妓女、惡貫滿盈、被警員所過、當以言語不審而被捕、就法後、供述劣端頗多云、

都門特別警戒中 五月份罪犯減少

【新京】新京警察署管界、五月中之罪犯、因秩父宮殿下來滿、施行特別警戒之結果、檢舉率爲七成弱、與平月相比減至平均四成及五成之好成績、其中如竊盜犯、比平月約增四成、爲特異現象、茲統計如左、

犯罪別	發生件數	破獲件數
住居侵罪	一	一
阿片罪	四	四
行使僞鈔罪	二	二
僞造圖章行使罪	一	一
賭博罪	四	四
過失傷害罪	二	二
竊盜罪	一四七	九二
強盜罪	二	〇
欺詐威脅罪	一三	一〇
覇佔罪	九	七

	被害金錢	被害物品	被獲金錢	被獲物品
竊盜	二〇五〇	五三八〇	五三九	一八〇五
覇佔	[illegible]	八〇		一八〇

小人

【扎蘭屯】日前火車入站之際、記者亦入站採訪新聞、忽見由車中踱出一年約三十餘身高不滿三尺之矮人一名、蹣跚走過站台、觀者如堵、記者當詢其年歲、據稱已三十二歲、自身之病態、即伊自己亦不知何故、父母均與常人無異、且談笑言語、亦均與常人同、矮人語記者謂此來係找朋友謀事、不係如此矮人、欲謀何事、何事能當川此矮人是誠之有趣味之一小問題云

第一署更替署長

【北鎮】縣警察第一署署長白人同野、於七日提升六區指導官、該署遺缺、楊榮三由新京來北接任斯職、老成暗練、警界中之幹材、此後必有一番刷新云、

女兒河慘劇 姊妹渡河雙雙溺斃 累及二歲女嬰

【錦西】紅螺峴境傘家溝村民吳香者、妻徐氏、年三十、乃六區界往戶屯徐洛煥之女、徐二女、長適吳、次適仝村李某、均出出閣、李婦往傘家溝吳香家、探視其姊、勾留數日、偕其姊歸寧、吳子甫及二齡仝行、中途値雨、且女兒河橫貫其間、向無橋樑可通、往來者均涉過之、該姊妹涉至河間、雖水深不滿四尺、而流勢激湍、且纏足之女子、實難支撐、姊被浪沖倒、妹情急施救、竟忘其抱中兒、結果以無行人往來、終無救者、一雙姊妹及幼兒、率與波臣爲伍、屍車漂流湯河村、被人瞥見、認明、通知各家中、報官檢驗云、

略賣被捕

【錦西】縣三區界、大丙家溝村、村民李玉陽之子李守懷、早年聘娶鄰村劉道子夏鴻榮之妹爲妻、現男女均二十四歲、李守懷係農戶小家子、夏女乃驟登一流、具有姿色、以致夫婦時起口角、女兄夏鴻榮、見有機可乘、遂向族中無賴、夏九春夏雨春夏富春等、合謀略賣、藉茲分肥、於今春二月間、夜半將女誘出、藏於富家屯張姓家、後又向夫家要人、李守懷父子不知被誘四出尋覓、終無下落、昨聞係母家所誘、李玉陽遂在縣署呈控、該署將夏鴻榮夏雨春、並家長夏萬存、一并傳押、餘犯聞風先逃、李守懷之逃妻、經八署在傅家屯捕獲、十二日送縣歸案究、

圖財害命 父子二人論抵

【長嶺】本縣屬五區管界兩半子山屯、住戶劉國泰、務農爲業、其親屬宋某（名未詳）於客冬來至伊家竄門、並隨身帶有現洋數十元、該劉某見財、忽而起意、同其子劉洛八、合謀將宋某殺害、當時殞命、不略天網恢恢、秘機洩漏、被死者之親屬告發、經縣署傳訊、供認圖財殺人不諱、於六月六日、奉令將其父子驗明正身、押赴刑場、絞斃示衆、以儆效尤云、

官匪接仗匪潰逃

【長嶺】山崎教官及石橋部附、於六月五日、來嶺監放第二團裁汰士兵、及編餘官兵薪俸旅費退職金等、當於六日發放完竣、七日晨即領赴農、行抵本縣二區管境、距城四十五里雙坨子屯、過有小鬍股匪、綽號財旺黑虎等、盤踞該屯、山崎教官石橋部附及二團孫中校等、親自督率隨護六連官兵及旅部輕機槍、當時双方開始射擊、約一時久、匪勢不支、乘隙逃竄、並擊斃股匪六名、獲得大小槍數隻、該屯民戶之馬匹衣飾財物、幸無損傷、遂收隊返農云、

雷殛動物 破燦燒柴

【通遼】月之十一日、下午一點、密雲散佈、雷聲隆隆、西南街公合地局職員陸秉初、秫稭燦內、突然厲雷一聲、將堆之四千綑柴燦、揭翻大半、火團旋轉、復又將秫稭起開、大雨傾盆間、幸經隣近居戶、冒雨救火、始得撲滅、是日同時、邑南三里、謝老婆屯、有樹一顆、內有動物、似狗非狗、貓又軀小、雷殛其首、臘身足、毛皮燒碎、行人莫不稱怪云、

通遼水勢泛城 鳴鑼修堵

【通遼】十四日早、商會鳴鑼、各家一人、商號按素日攤派之人數、因天主堂附近、水浸城根、地內水潮上漲、危險萬分、是日上午董雲卿縣長、同吳幹忱警務局長、眼同監視點名、如有玩忽延悞、定必嚴爲懲罰、決不寬容、查其水勢照上次相差尺許、然而見漲、日滿關係方面頗爲注重、商農會一分署、輪流看守水堤、以防不虞、而水之來源、此次由北河流來、衆民極爲憂慮云、

縣城廂家犬數

【西安】縣署預防瘋犬咬人以及注重治安衛生各項政務起見、曾令警務局將城廂商民、各戶所蓄之犬、釘牌編號、在案、前經一區警署令各分所按戶詳加調查確數呈報、以憑釘牌編號、近據調查完竣、全城廂商民各戶、所畜之犬爲千一百十四頭、警務局保安股近來趕造犬牌云、

教育局 建築新址

【吉林】永吉縣教育局已經撥入永吉縣屬之內、所有文件完全由縣長簽閱爲有效、因之每日往來之公文信件、送遞過遲、現爲便於辦公起見、於永吉縣財務局院內、修建新址、已經請准省公署刻正在建築新房中、

京圖路 改建橋軌

【吉林】鐵路界消息、京圖路由吉林至圖門江、一段之橋樑、及山險地帶甚多、所有該路之橋、時有被土匪焚燬之虞、現在新京鐵路局、爲根本堅固起見、向該路綫、送達枕木及鐵軌甚多、凡有以前所建山內地帶、有不堅固之土段、重建、折去舊土段、以免車行發生危險、沿路橋樑、從前多有用木修者、現在完全用洋灰改築橋墩、以上二種工事、正在積極橋行中、

新京鐵路局 吉林駐在所組織

【吉林】新京鐵路局、吉林駐在員事務所組織、及所掌管之事務如下、

組織共爲三系、總務系、經理系、運輸系、每系設主任員及司事錄事若干員、襄佐其事所長一員、主管全所一切事務全所共用職員及夫役等、五十餘名、

掌管事務、係新京鐵路局吉林代表者、管理京圖吉海各綫之車務會計、及運輸其他一切路政、直轄於新京鐵路局云、

古樹鵲巢 有古錢落地

【金州】南街路東金昌號院內、有楷樹一株、上有喜鵲巢一個、始自何年、不得而知、今日（十四）午間其夥某、在樹下作事、忽于樹上巢中、落下銅制錢四枚、錢面書政和通寶、此非前清年號、而又落之于鵲巢之中、亦大奇事、故誌之、以觀究竟云、

自動車女子售票

【吉林】吉垣大同自動車、開業以來、業務進行、力謀發展、現在該汽車行、又由日本東京、購來七部自動車、已經全部到吉、裝配完畢、於北山車站間、開駛並增僱女子售票員十人、開車十人、營業擴大云、

提前放餉

【吉林】吉林省警備司令官吉興氏、以節關在即、如個人自然需欵急辦、該氏爲應和此意、將六月份之軍事機關、又張圖警連之餉、完全發放、已通電各屬知照、吉林司令部於十三日發放、教導隊十四日發放、外旅團營連、正在紛紛請領之中、惟發放距省遼處、仍須過節云、

通信連實行練習

【吉林】第二教導隊、步兵團所屬之通信連、雖然成立多日、終未實地通信工作、現吉林軍事當局、爲增加該連兵士之知識起見、將前吉林無綫電信隊機器、加以修理、移駐前無綫電信隊舊址、（司令部東院）實行練習通信工作、惟資格稍有限制、實行遷移練習期、本年七月一日開始云、

大批枕木免運稅

【吉林】頃據吉林政界消息、現在駐吉之滿鮮坑木株式會社、爲滿鐵應用之枕木、已於春間向吉敦綫黃泥河子敦化一帶、及於濱綫小城子一帶、購大批枕木、共在五十餘萬根、已運吉林稅務監督署、領免稅由行執照開始向南滿綫輸送、大部分吉敦綫已將終竣刻正運送拉濱路小城子一帶之枕木云、

鐵路駐在員遷移

【吉林】吉海鐵路管理局取消後、新京鐵路局、既在吉海舊址、設立新京鐵路局吉林駐在員辦公處、現因該地址不爲適宜、特新租地址在吉林驛前永衡裕糧棧舊址已經遷移完竣云、

征求會員閉會

【吉林】吉林基督教青年會爲徵求會員之事、已經三次、召集隊長隊員等會議、進行征求並面努力、現爲結一段落、定會月之十四日下午五時、在該會禮堂內、舉行征求會員閉會攝影式、由沈希賢總幹事、及惠彰德牧師、對於各隊長隊員等、致慰謝詞、深贊許各位隊員等、服務社會之熱心、造福社會非淺、至七時散會、

教導隊挑教兵士

【吉林】吉林第二教導隊、所有從前之兵士、經過一年餘之訓練、有不合格者、於前日已擊裁汰、並有自己逃遁者、額數缺少大半、現爲整理補充額計、由司令部方面、將步兵第五張第十團、步兵三百餘名撥入、步兵教導第二團訓練、於昨日起、繼續向吉林運送、大概一週以內、三百名完全入叫受訓云、

中隊長巧獲匪徒

【長嶺】警察騎兵第一中隊長楊永和、於六月八日、奉命率二三分隊、赴縣境各區游擊行抵縣城正北六十二里、一百零九號劉喜全窩堡屯、天已薄暮、分佈宿營之際、隊長忽見來一青年、頭帶禮帽、身着藍色大衫、內套紅色毛衣一件、隊長見此人行跡可疑、當經盤結、言語支離、遂逮捕審問、供認姓高名玉堂、（綽號占山紅）前在德國綁內爲匪不諱、隊長追究槍械馬匹、藏於何處、該匪供於劉喜全家中、隊長當即帶隊前往、起得大小槍十二枝子彈百數粒、乘馬四、及該犯高玉堂、一併帶縣訊辦云、

圖書館添購新書

【吉林】省立圖書館閻館長對於館務之整理、非常注意、現又新由各大商埠、購到關於科學等之書籍數種、已經運到公示、歡迎各界閱覽云、

電濱路 京圖路 交換時間

【吉林】頃據鐵路局消息、吉林向拉濱綫各驛之客人、無論何次車、由吉林東上、均須至拉法宿一店、次日十時隨拉法北行、向哈之拉濱車、始能北行、東由圖門江來者已然京圖車來往開行、至該地停留十分鐘、以作旅客換車之便利云、

十六歲爲匪殺人 破獲槍殺周氏正犯

【鳳城】鳳山關會中之駭人聽聞匪人、槍斃事主周墨林一事、已詳誌本報、警察方面、大張警網、務希破獲正犯、以盡天職、不意天理難逃、鬼使神差、正犯迷矇於崗樓中而被捕、豈非快事、該犯劉某（名未詳）年僅十六歲、自槍殺周氏後、於是日仍返會場流連、官方以其年靑、多未注意及之、伊竟大事揮霍、連日在車站素英班喜鳳處住局、並狂吸鴉片不醉不已、十一日晚八時許、天忽大雨、該犯輾轉於市場某飯館中、稍進飲食、雨仍未止、乃走向街中至縣署街口崗樓處意圖避雨、不意竟入睡鄉、至十二日早一時許、爲警兵發見將伊捕捉、搜出七音小槍一支子彈若干、現洋金表鍊、共値二百餘元、當即送交總局、伊亦直供爲槍殺周墨林之正犯、尚有餘犯四名、匿於城南某處迨經譚益湧經理閣動忱（即被架脫逃者）及馬車夫任永芳、當面質認、確係正犯無疑、十二日早九時、由原田秋山二指導官率步騎警隊、分乘汽車載同該犯、馳赴該處逮捕餘犯、今日尙未歸來、俟再訪誌、

人類愛善會長蒞鞍

【鞍山】月之十一日、早八時四十分、東京人類愛善會會長、日人出口日出磨氏、蒞鞍八卦溝支部、全體滿日會員白餘人、至車站鼓樂宣天、執旗歡迎、假積福堂公所佛堂、講演世界慈善、渡人學善爲宗旨、萬教歸一、宣傳二小時閉會、於下午二時、赴營口愛善分會視查會體云、

劉教長代表赴京

【鳳城】新京依斯蘭（回教）總會、訂期招集全國、各省縣市之回教協會、開全體會議、討論該教進行事宜、我鳳清眞寺回教協會接到通知後、即召集市內回教鄉老、開催推選代表會議、全體一致通過、以劉獻廷教長代表前往、劉氏即於十日、乘車逕赴新京去訖云、

國境警察新官吏

【瓦房店】國境警察大隊副魁生政五、老成可靠、諳習公務、蒞任以來、久著功勳、福民利國、有口皆碑、近國境警察隊、於喜峰口設立分隊、特派該隊副接充大隊長、進級警正、其遺缺關乎重要、未便久懸、特揀派本隊警佐黑田武重接充、同時齋藤巡官、及長谷部小田公平警長、亦行轉勤喜峰口云、

嬰孩誤服成藥 陳屍藥局索賠

【富錦】昨於六月四日、午前九鐘時有一潑婦抱一絕氣之孕孩、視體生育、許有弗月、在本城正大街德慶魁藥店柜中爭論、是婦言曾在該號買去北平萬應寶赤散一付、於其嬰孩治病、當時該號柜夥、囑其是藥必須均二次服用、詎意此婦將藥買去、事過一夜、竟抱死孩到該藥店、言說是藥害命遂將屍孩放於柜上、坐守不去一時招的人山人海、皆爭問諸情、婦人確實買去北平同仁堂專製萬應寶赤散一付、嶺治初生小孩一切雜症、此藥原無毒質、人皆聞知、該竟說其孩服下即死、時衆人正圍詢之際、忽有縣署新任承審走到、見一人抱一死孩、遂忙厲問詳情、該婦並無理由、遂衆告警務局將兩造帶去拘禁、俟後核辦云、

少婦因何服毒死

【瓦房店】本埠有于朝和者、滿鐵車屋之驛夫也、年三十許、娶妻曲氏、年二十八歲、結褵數載、感情頗稱融洽、生有一子、年已八歲、該婦趣向時髦、夫婦亦稱相得、向無反目情事、偶於上月間、得有精神病、時愈時犯、突於昨十二日、乘其夫上班之際、呑服多量阿片、迨經人發覺、毒性發作、已施救不及、於午後一時餘、名登鬼錄矣、經乃夫報告警務局、轉報地方檢察廳、於十三日午後十二時、經張檢察官、陳檢驗吏、警務局王司法股長、及共濟橋王所長、眼同屍親左右隣等、詳細檢驗、確因病服毒自殺、並無別項情弊、當諭令屍親兩造、及左右隣等取具結保掩埋云、

石局長清廉可風

【樺甸】稅捐徵收局長石鐵山、久於宦海、深悉民艱、溯自客臘由延壽調任斯邑伊始、當見市廛蕭條、民力凋敝、故對一般屬員訓話曰、茲値王道政治、所愛惟民、況値民力凋敝、市廛蕭索、以本局長、身起、亟知守規守法、倘存發財心、勒索商民、私竇國賦、一經查出、定即嚴懲、猶能蔬食

各縣財政必須 公示人民之省令

【營口】縣公署頃奉省公署令開、略謂案奉民政部令內開爲規定各市縣預算決算、均須正式公佈、以表信用於人民、等因奉此、除分行外、合抄部令、並附告示式、及揭公佈樣式各一份、令仰各該市縣遵照辦理、使人民澈底明瞭、以示財政公開云云、

開始二期捕野犬

【營口】縣公署、前爲防弭野犬傷人起見、曾於客歲製發犬牌、凡畜犬商民均須請領、以資識別、並於客冬、施行捕殺野犬等情、已誌本報、茲爲澈底施行計、特令衛生隊分赴市內各處、開始第二期捕殺、以期野犬絕跡、而免滋生意外云、

婦女協和會 陳列學生成績

【營口】滿洲國婦女協和會營口支部、近爲提倡教育、藉資觀摩學生成績起見、特擬舉辦成績陳列會、刻已函飭埠內各小學校、著將成績作品、如國文圖書及手工等、限於日內選送到會、以便屆期陳列云、

田支隊長 捐金獎進體育

【興京】本邑舉行帝政紀念體育大會、已誌本報、駐興奉軍少將支隊長田子厚氏、爲提倡體育獎勵選手計、特捐國幣陸拾圓、洵可謂當仁不讓、見義勇爲矣、特誌之、以爲熱心社會體育者告、

財局徵收漸起色

【興京】興京自光復以來、一般人民對於應完捐賦、或因逃亡未歸、或因懷惠冀免、以故輸納者甚爲寥寥、財務局長趙振球、深憂收不抵支、特於村務會議時諄諄詰誡、並飭村政指導員負責逐戶督催、近日收入激增足徵各村指之盡力云

體育

慶祝大典 大運動會誌盛（續）

【通遼】本邑因漲水之故、慶祝大典運動大會、遂改期於八日假、電燈廠南地址舉行、蒞場者、滿日各機關、有司令部黑谷司令、董雲卿縣長、富直次參事官、憲兵隊、領事館滿鐵所、四洮鐵路周段長、內務局長、居財務李、梁廳長高委員、各校長、官產經理高永遠、監理井手、天惠公合兩地局、男女各校、加之馬家窩棚、一區一校長劉玉剛、率男女合校學生、六十人、踏水來城、者加盛典、各生服裝整齊體育最優、頗蒙各界好評、各界捐助獎金、有留民居會、獎金五十元、奥野監理十元、董縣長二十元、普通學校十元國際公司二十元、中央銀行川勝十元、王經理十元、中國銀行及吳局長、五元以下、不及備載、衛生司長、同濟醫院康玉橋、施各項醫治藥品、各商店捐獎品、有捐紙張用品、各界之文具手巾、友軍衛生衣等、按各生比賽優劣之分數支配、因改期忙迫、末早通知新聞會、本報記者、臨時參加、所有未詳、僅將見聞披露、有入場券帶甲種執照者、持票入飯館、每人鍋烙十五枚、湯一碗、友方飯盒、茶水、瓜子、紙烟、各職員分司、各執其事、日滿鮮各校、分別體操賽跑、會長督理一切、計總務、招待、評判、糾察、衛生、記錄、宣錄、獎品、指揮、各司、均照職工作、是日有野台戲、市民雖然分散然在運動會場、邁園觀者甚夥、紅緞錦標、優勝旗、縣立第一小學校得之、高寰宸校長、第四小學校得銀盾一架、李廳長精一獎之、天主堂校得去、鄭金銘局長、獎給銀盾、其他選手細目、容訪再誌、

【興城】本邑縣長張國棟、奉令於六月三日舉辦慶祝大典運動會、以日滿學生爲中心、一般民衆、亦須參加、正擬遵期舉辦間、適値陰雨連綿、會場一切設備、未容佈置、始改於十日舉行、是日上午七時半齊集縣公署、八時遊行、警甲在前、次爲會長委員各機關、再次爲學生暨一般民衆、由縣署出發、行經東街鼓樓北街、出北門至車站、嗣由車站進西門、經西街南街至會場、會場四圍、均以繩圍之、中豎國旗後搭席棚、爲各界休憩場所、全體入場後、會長張國棟、副會長松尚小八郎、均有極長之講演、惜余距離太遠、未獲聽聞、碍難記錄、十一時開會、（一）鳴炮升旗、（二）奏軍樂、（三）全體向皇帝御容暨國旗行最敬禮、（四）唱歌、（五）會長致開會詞、（六）運動開始、統計運動節目、共四十餘種、惟一二兩校之團體柔軟體操爲最佳、各界贈給文具獎品亦甚多運動完畢、全體撮影、至下午三時散會云、

【彰武】縣公署奉教育廳令案准滿洲國體育協會令辦本年慶祝大典運動會、請轉飭管內舉行、各地點如期辦理、縣長王恕鎬、田參事官等、遂於本月三日、在北門外舊操場舉行慶祝大典運動會、今已屆期、全縣各機關法團首領、各學校學生等、於早八點、齊集北門外體育場、照儀式開會、首由縣長致辭、繼由講演員宣佈慶祝大典運動之義意、在全體人員三呼萬歲聲中、數百健兒、冒雨爭强、場內成績可觀、雖細雨紛紛、而觀者仍不下二千餘人、頗極一時之盛云、

【撫順】本縣慶祝大典運動會、已訂本月十一日、（雨天順延）舉行、茲將其內容組織及順序列下、

主辦　滿洲國體育協會、

後援　慶祝大典委員會、

日期　康德元年六月十一日午前九時、（月曜）雨天順延

場所　永安台競技場、

參加團體

日本側　中學校、工業實習所女學校、永安台小學校、東公園小學校、東七條小學校、新屯小學校、普通學校、

滿洲側　師範、中學、女師、女子職業、公學校、第一校、第九校、第十校、男師附小、女師附小、圖書館附小、民一校、清眞小學、日語學校、警官學校、

【梨樹】本邑縣長曲獻廷、奉令辦理慶祝大典大運動會、業誌前報、茲悉該署、以臨時天雨、改爲十日舉行、茲將組織及經過情形、分錄如下、

大會職員

會長梨樹縣長曲廉木、副會長梨樹縣參事官澤井藏馬、顧問四平街體育協會長石岡武總務委員副參事官松村健二、協和會四平街辦事處主事平岡敬道、庶務係長陳述文、競技係長萬煜、審判係長趙芳亭、進行係長高橋健太郎、記錄係長楊作棟、接待係長孟仲文、賞品係長紀振元、設備係長王瑞、警備係長李慶善、宣傳係長王宗周、

參加學校及兒童數

梨樹縣城內、三〇〇名、道東第十九校、三〇〇名、道德小、一〇〇名、道東十五校、三八〇名四平街扶輪小、六〇〇名、道東第五校三二〇名、四平街小、八二〇名道東紅卍字會、二七〇名、四平街公四三〇名、道東天主堂中、一二〇名普通學校、一九〇名、合計三八三〇名、

（一）、入場式…（午前九時）（二）、國旗揭揚、…（國歌合唱一回）（三）、開會之辭…會長（四）、（無綫電體操）…全員（五）、運動競技開始、（六）、運動競技終了…（預定午後三時）（七）、無綫電體操…全員（八）、優勝旗授與、（九）、國旗降下、（十）閉會之辭…山縣長

查是日天氣清和、由縣長致開會詞後、即行開始運動、一般莘莘學子、無分男女、均各精神百倍、對於各項運動、身手靈敏、姿勢整齊、塲內秩序井然、一時觀衆、不下千人、洵稱盛舉云、

明大棒球隊 上遠征之途

【東京十四日電】明治大學棒球部岡田監督、近藤職員以下廿名之夏季遠征隊、十四日午後零時半、由東京車站赴橫濱、乘秩父丸、上壯途、該一行、與夏威大學、朝日日本人俱樂部比賽、預定八月一日回國、至該大學上海遠征隊決定七月十四日離日赴滬云、

教育會舉辦會考

【鳳城】縣教育會前經各會員會議表決、舉辦國文算術會考、以資促進教育比賽觀感、逐函知城內中小各校、並有省立二師參加、各校選拔、舉出成績優良者、於月之十一日、在女師校、八時半點名、九點命題考試、教育局長縣視學、教育會長、均作場監考、計高中初中高小初小、分爲四組、每組取甲等一名、乙等二名、丙等三名、丁等十名、分組錄取、當於次日榜示、其獎品、俟補齊再定期分發、各校學生紛往看榜、取榜者欣欣喜樂云、

來函照登

敬啓者頃閱貴報六月十一日新聞欄內載有樺甸中銀支行長張啓賢潛逃一則閱悉之下不勝駭異查敝人於五月十四日奉吉林分行電召晋省接洽行務旋因遭逢不白之冤奉總行命調同吉林分行服務當於五月二十五日携同總行檢查員大堀先生去樺辦理交代比將任內事宜交代清楚即隨同大堀先生於六月一日赴樺吉服務不意奸人未明眞相乘機造作謠言謂敝人在樺輪洋鉅萬此次解職無法補償因之潛逃查敝人在樺時因公或不免有開罪於人處但行事所限非敝人所可左右明達者定能見諒此種乘火打劫落井投石之卑鄙手段想管者定不屑爲但事實俱在敝人一滿可不必置辯惟深恐淆亂聽聞有失貴報之傳聞有所誤用特函請貴報即希代爲更正是荷此致盛京時報大主筆先生台鑒 滿洲中央銀行前任樺甸支行經理張啓賢謹啓

六月十三日

日滿人同夥僞造 山東省府倉劵

◈事機不密四犯人皆落網

【大連】十二日夜更深、全市商店、再行休業時、西崗管內、突有重大事件發生、一時西警署全員活動於市街、梭巡緊張、自宵達旦、漏佈水洩不露之警網、至次晨、捕獲日滿嫌疑犯四名、係僞造山東倉劵比行審訊之後、日人僞現在永安街吉用有一年卅九歲、同寓人桐村實年二十八歲、及宮本淺太郎年卅三歲、滿人僞現太正通順昌印刷所、王志祿年四十二歲、自稱僞造山東省政府發行之山東倉劵一萬餘枚、其僞造之陰謀如左、

自本年二月以來、即計畫僞造該倉劵、時有籍居山東省、現住千代田町劉眞一者、携眞劵至昌順印刷所、用爲標樣、因倣而製造後、王曾持僞倉劵萬張、村吉田省一、減價爲七百五十圓、自此不時私造、桐村及宮本、因同樓關係、亦被染而加入、第一回僞造二千枚銷費畢、更以二千張、由劉眞一携於山東矣、

偷兒竊去馬三匹

【曉榆】本縣城內崔局長公館、養馬三匹、於昨十日夜間被掘墻賊盜去、天明知曉、當報警察四出追趕、能否弋獲、容訪再誌、

史股長參觀歸來

【興京】本邑縣公署內務局教育股長史永泰赴日參觀、已誌本報、現聞史教育股長、業已參觀歸來、據云日本國內人士之謙和溫文、有非夢想之所能及、而教育之整齊嚴肅、亦非滿洲之所可比、至於產業之發達、政治之優良、尤不可望云、

雛雞八日能啼鳴

【興京】據文書送達役報告第一區八寶村曹振清家、新孵雛鷄數十隻、內有一雄、甫及八日、即能啼鳴、村民聞傳以爲奇事云、

鄧宅墓 兩次被盜

【拉林】本街商號吉盛合少東、鄧宗禹之庶母鄧王氏、於去歲舊曆又五月十八日、因病故去、殯葬於城西同義屯新塋內是年舊曆八月三十日、被人將坟掘開、盜去殮物、不料今年舊曆四月二十四日、復被人將坟挖開、又盜去物件若干、彼時事主、均各報告在案、旋於本月、有城西五里許、前黃旗屯住戶闞玉廉、以此案之發生、滿城風雨、盡人皆知、又秉伊子闞如順、素行不正、若不出首報告、難免株連之嫌、故自投鄧宅、詳述兩次盜墓情形、並將盜犯白玉林趙富全二人、如何盜墓經過、詳述殆盡、當時事主取具闞玉廉切結一份、探訪錄下、『具切結人、八區界、前黃旗屯住戶、闞玉廉、年六十歲、今於結得事、玉廉確知同屯白玉林與趙富全二人去歲及今歲四月二十四日、將鄧省三坟墓、連盜開兩次屬實、甘願辭明報案、所具切結是實、又經 警察署將正犯 白玉林拿獲、趙亦潛逃、在警署訊問白某聲云、余係久慣此盜、今已犯事、直言不諱、所探其供詞如下、白玉林年六十七歲、西黃旗村人、（問）你盜墓子作多少年了、（答）以先作過、自事變後就洗手不作了、（問）你既不作了爲何盜老鄧家的墓子呢（答）現在不是我作的、去年八月間是我作的、因有趙富全找我的、（問）你二人將坟掘開了嗎、（答）是掘開後、我掏的窟窿、摸出一個小鉗子、（問）你摸出一個小鉗子、你也不死心有了、就拉倒啦、（問）第二次是你嗎、（答）第二次不是我、我不用說、就是他們闞雙喜、闞金發、闞如順等、（問）第二次爲何未找你呢、（答）因人多就未找我、（問）你說的實在嗎（答）決不敢撒謊、（問）你說這幾個人、均是你堡子的嗎（答）是我們村的、他們均打瑪啡、其詳情何情形、容訪續誌、

拐犯白春山認供

【磐石】輝南縣民白春山、拐帶劉所子、被警察破獲送縣一案、業誌前報、茲詢得拐犯白春山、逃婦劉所子、於庭訊時、已供認不諱、所可笑者、臨下堂時、劉所子問承審員、白春山能判幾年徒刑、今日是否將其押入監獄、如將押獄、予（劉所子）亦情愿隨之一同入獄、誓死不出云、

△△△△

腸瀉盛行

【磐石】本縣頭腦昏迷之傳染病、甫經過渡、而腹瀉與痢疾之症、又値盛行、現在各家均有病人、其病則半爲腹疾、各醫院所看之病、與藥舖所賣之藥、盡係此症（有一醫院一日診治三十餘人盡是痢疾（染此症者、大都先瀉而後痢、想必天氣雨寒之所致歟、

少婦何故輕生

【遼陽】茲據城南算盤峪村來人談稱、該村近有某姓少婦年可二八、予歸以來、夫婦感情融洽、家庭亦頗雍睦、不料於日前突懸於該村南老榆上、驗其足跡、似有必得一別人世爲快、惟其死因、究爲何情、令人實難索解云、

教局長宣傳王道

【拉林】雙城教育局長張書樵、及隨員股長馬希堯、科員張鵬雲等、於七日抵拉、即傳知各屯甲長等、於八日、來街開會、宣傳王道、俾民早登樂土云、

教局長參觀回縣

【西安】教育局長龐德藝、前經上峯組織滿洲國教育參觀團、往盟邦帝國各處參觀、龐局長奉令參加在案、以上參觀團工作完畢、龐局長於本月十日午後四時、乘海車歸來回縣到局視事云、

竊牛奇術

【盤石】城東關雙廟子街有王某者家畜二牛、一大一小本月七日、携二外甥均十餘歲牽二牛上市售賣、在市半日、并未賣出、乃令二甥牽牛自回、自赴他處辦事、詎料其二甥甫至家中、有一素不相識之中年之男子、跟至其家、聲稱王某在市業將小牛售出、令其二甥速來送市、遂同二甥牽一小牛而去、行至中途、其人又稱你二人自己牽牛、上市去吧、其人轉身復至王家、言說大牛亦賣妥、王某令來牽牛送市、家人信以爲實、聽其牽牛而去、嗣後王某與其二甥陸續回歸、則大牛已被人牽去多時、始知被騙、雖欲追尋、抑亦晚矣、騙牛之術、可謂奇巧云、

一巨雷 分劈四處

【磐石】本月六日下午時分大雨之中、突然霹靂一聲、甚爲驚人、雨後據東門裡路北商人言說、其時緊隨雷聲、落下三四火球、形大如斗、落地後分馳四處、一隨馬車之後、至東門裡、將某飯館學徒震昏、一直奔路南、將一商號杜管賬勝臂震麻、二日不能動轉、并將攔柜劈去一片、其二火球則一西一北、翌日聞人言說、北門外王姓山墻、同時劈倒、西門外某姓家劈死一人、一雷而分劈四處、殊爲神速云、

匪綁人票已贖回

【磐石】城北楊木崗屯壯丁團防所、日前被匪二十餘名、包圍攻擊、并燒死院近戶栗青山之父一節、業誌前報、茲探得同時并綁去該屯住戶楊福滿、劉恩、姜子等六名、事後查知人票等全係貧民每名僅素取欵洋二十元、現聞該票等、多方籌措、均行贖回云、

調換承審

【富錦】本邑縣政府、自新國家建設以來、司法承審一缺向未委任、只就司法朱科員代理民刑各案、今忽於上月中旬經省高等廳、派來新任法官劉漢超、來本縣署接篆視事、頃查新任承審、自理事以來、非常敏捷、辦案清白、勿論民刑事件、并不積押、將來於地方造福也云、

木石稅連換局長

【富錦】茲查本邑木石稅分局、近幾年中、收入不振、時常不夠比較、凡充是局長者、日久俱懷去志、先時闞局長辭退、由哈派來新任接替、詎意新任理事未至一月、前於五月下旬、忽由哈總局派來局長馬東藩、當至本鎮、入局接篆視事、頃詢馬局長久辦稅務多年深有經驗云、

瀋水醫壇

（東稿無句點減過二百字不錄）

讀者問病

大主筆先生偉鑒、自貴報載設醫壇以來、一般病魔、死又得生、不勝計數、俾乃一商人、現年二十四歲、於十八歲時、致得外痔一病、初刻痛癢不甚關心、自從前去二年、頗覺沉重、每月計犯一次、而其痛苦、不堪言狀、對於行動臥、又覺困難、茲祈 大主筆先、生發惻忍之心、代載報端、敦懇 諸大國手、妙手回春、施我良方、俾得早出苦海、則感恩無涯矣、謹此順頌撰安
王錫九拜於洮安同興德

○○○

大主筆先生台鑒敝人現年三十七歲、在幼年間?得一奇病?鼻孔內澁塞不通、內中有小疙瘩?時覺堵塞?對於呼吸上?頗感不便、必須將疙瘩卡總出、方覺暢快但此疙瘩總卡總有色白而硬及今二十年之久屢醫罔效、因思 貴報設立醫壇誠屬給與病者之好機會、故鄙人不揣冒昧、敢 請大主筆代爲刋登、并請國內諸 大醫士早賜良方、則感德無旣矣、專此敬請撰安
鄙人韓寄萍待教於錦縣

○○○

大主筆先生偉鑒、自貴報開設醫壇以來、誠爲病者的福音濟世之慈航、賜病者以重天、其感激大德、誠沒齒難忘也、敝人昔日求學、稍事勤勉、卒業後、就教職、亦未敢偸閒、且幼年喪母、雖遠情禁的先後天終有不足也、故於去歲六月間、忽現胸部左上方不時疼痛症、有類岔氣者、會求諸醫、服藥數次、亦未見效、至今雖食眠如常、精神不減、但偶多言語、則右部亦覺疼痛、且痰中時常帶血、敝年方廿二歲、恐長此以往、危及生命、至懇大主筆先生照登、以供諸大國手、憫賜良方、俾得全愈、實爲德感、
敝人管希仲待教

○○○

大主筆先生鑒、敬啓者、敝人現年二十歲、早患微疴、並未經心、近來頗覺沉困、睡眠時閉目成夢、終夜不休、醒來時、頭頂上似覺麻木、移時始愈、日間少有工作、便覺神經竄痛、腦中震盪、記力因之衰弱食慾因之倒減矣、敬懇 登諸報端請 海內國手、告以病源、賜以良方、則戴德終身矣
衛雍彼救于吉垣

○○○

大主筆仁德廣施、特闢醫壇爲病人福利誠深、鄙人稍有小問題、擬懇 大主筆公諸報端與 諸大醫士德仁君子、共同討教、如果有不吝玉音者、則鄙人幸甚、今有人焉、患似淋似花柳之症、而因風俗與社會之一般情形不敢公然公開討論而又限於經濟與種種、不能得明達之大醫碩學之士診治、而勢必之於一般、庸碌之輩手中、在此中痛苦固有所難言、然而樂生惡死、又人之常情、必擬注一六〇六藥針、則如無其病是否有害、不然則其症大發、至於不能治、或出別情時又奈何、善法良無、寄於告人、只得懇求 大主筆慨然允許、公之於 諸仁德碩醫之前本惻忍之心、賜一完善辦法、感德極矣、專此敬祝撰安
鄙人聞新知敬啓待教於郭家店

○○○

大主筆先生鑒、自貴報設立醫壇以來、有問必答、誠患者之福音也、敝賤內年二十七歲於客歲舊曆十月間、曾小產、雖傷血過多、亦未現何病、操作如常、迨至今正、經脈始來一次、後即覺左腹有病塊作痛四肢酸疼、食量日減、彼延醫治、迄無効驗、刻下病形益烈橫臥胸間、痛則脹、按則消、致上下不通、心中時熱如焚、時冷似冰、據醫生診斷云、血裏氣結成、日大一日、久則難治矣、實出萬難、特懇 大主筆先生爲之刋登報端藉煩海內諸大仁慈國手、賜以良方、俾脫苦海、則感大德靡既矣、特此敬請撰安
傅玉待教溝鎮

○○○

大主筆先生鈞鑒、而貴報立醫壇以來、問病者波爲衆願眞是良之福音也、係敝人張王氏、今年二十二歲、於大同一年五月八日、進門張舍而來、甚是順意、於本年三月四日忽換腹痛之症、不覺月餘了、現四月十日晚間、產一死兒、產後數日、發生氣喘咳嗽頭暈目眩等症屢醫無效、苦哉難述而敬海內名醫國手、念苦發慈善心腸、撰一良方、肅此爲盼、敝病者好脫若海之痛、順請文安
敝人張濟川新民頓首

答王桂馥君（張曜五）

遼源王桂馥先生鑒、閱悉貴恙原因、係由病後失調、氣血不足、以致陰陽虧損、腎精受傷、元氣無力、精不關固、故有遺精早洩之症也、而精爲眞陰之原、失之則愈虧、虧則不能上灌於腦、故有口舌發乾、目力昏花、視物不清、記憶衰弱等症、其氣喘心跳者、亦心肺之不足也、蓄補腎者、必須滋陰、陰充則津液四佈、浮陽不致上越、則頭目自清矣、固精者、必須助氣、氣足則心肺和平、精關不致解弛、則遺洩自止矣、茲擬補腎固精、陰陽調和、火旣濟法、希試服之、可收必效矣、藥用、赤白首烏兩龍板膠八錢功勞業功勞葉旱蓮草女貞子各五錢海狗腎一具生龍牡茨實未鮮蓮蕊淨萸肉各八錢金嬰子枸杞果大二冬乳眞蓯京知母懷二地各六錢遼五味鎖陽片各五錢共末蜜小丸每服三錢早晚水下
答自奉天大西邊門外鴻育堂內科診室

答智韜昌君（彭靜山）

令愛之頭迷耳响腎病也、心神恍惚午夜失眠者心病也、飲食減退者脾病也、乃係處思恐飲食勞倦之所致、倘非早年之病根不除、則以上各症爲靑春發育時期必有之象徵無足慮也、爲父母者、對於子女之婚姻問題宜時加注意、未始非病之根本辦法也、謹據所述之病試擬一方、西洋參二錢茯冬三錢雲神還志各三錢全歸酒芍各四錢龍齒三錢焦朮均青廣砂竹茹各三錢水煎服
于奉天市大北關積盛和

答佟二盤君（孫秉鼎）

詳審先生所叙貴恙、係肺火過盛、上攻鼻竅、日久而致、內經云、鼻爲肺竅、咽喉爲肺之道路、肺火上衝、咽痛鼻塞鼻孔燥疼、濁涕粘滯、香臭不聞、苦悶異常、且日久對於腦方大有妨礙、法當潤肺淸火通鼻竅爲主、茲將內外二治法列後、內服藥方、鮮石斛三錢銀花三錢生地三錢白菊花二錢山梔二錢薄荷二錢假石羔三錢二冬四錢元參三錢川藁本二錢辛夷錢半桔梗二錢酒炒軍二錢苓三錢甘草一錢水煎服之外用吹藥米片半分元柏面一分牛射香二厘牛黃二厘石羔面一分甘草半分甘石二分元連面半分共研極細先將鼻孔洗淨用藥面吹之
答於瀋市同利生診室

答遲廣容君（趙麟甫）

據述令正、因氣飲水、致患腹脹、後雖得愈、今則復犯、腹脹如鼓、小便頻數、捧讀之下、詳加致核、令正之症、總係肝經有鬱、脾濕腎寒、水不歸經所致、何則蓄脾濕則水停、腎寒則水泛、是以狂汎逆行、是以洪流倒注、充灌於肌膚、浸淫於經路、因之相火之氣化不行、膀胱之職司不盡皮脹便數之病所由作矣、管見所及投以平肝理脾利濕溫腎之劑或可臻愈方用生芍四錢青皮二錢天仙藤二錢絲瓜絡三錢大腹皮三錢茅朮三錢柴油朴三錢赤苓三錢防已三錢鷄內金三錢通草一錢麥芽三錢桂枝五分燈心五分水煎服連服三劑
自瀋市商埠鴻育堂診室上

答問病四君（温子陽）

吉林王鳳卿鑒、據述患干咳病十年餘、每逢冬犯春止、刻較前加重此爲肺腎兩虛、食水不化、請常服助肺補腎丸藥、方用生百合大熟地枸杞果各六錢貢膠桔梗吉絡各三錢寸冬萸肉京母塊杏川貝各二錢五妹子甘草各錢蜜小丸每服三錢早晚白水送服

新京乃新鑒述貴恙、五日前肛門發現小疙瘩、確因濕熱凝結若不積極治療、定成痔瘡、請到藥商速購眞熊胆分梅片五厘合研細面敷患處即愈

本溪賈懋勛鑒、據云令郎五歲、揚癎後、即發現小便淋漓每逢陰雨尤甚、晝有夜無、按此乃命門火衰、眞陽不足、其爲先天之虛可知、方用桑螵熱地萸肉塊苓益智故紙各五分於朮山山藥茨實各一錢共爲細面每服一錢早晚空心淡鹽水送下

庫倫李素貞鑒、茲述令女種痘後、咳喘咳嗽、吐乳腹脹等症、詳審之下、認爲肺胃火勝請服千金散桃花散各三分合服均二次用
答於奉天市大北關積盛和

介紹奉天著名醫院

內科、性病科 產科、婦人科 奉天琴平町四番地 入院隨意 新井醫院 電話五三七三番

一齒科一般診療一 山領齒科醫院 奉天平安通二〇 電話三六五三番

花柳病 肛門病 皮膚病 一般外科 診療 自午前十一時至夜間九時 入院應需 岩竹醫院 奉天八幡町四 電話三八七七番

小兒科 內科 一午前宅診 午後往診一 入院隨意 大橋醫院 奉天橋立町一七 電話二二三六番

入院隨意 岡本婦人產科醫院 奉天稻葉町八 電話二一七八番

內臟外科、整形外科 泌尿性病科、X光線科 奉天稻葉町八番地 入院應需 加藤外科醫院 醫學博士加藤守吉 電話③三六八七番

眼科 皮膚科 梅毒科 奉天青葉町一番地 入院隨意 高尾醫院 電話四二五七番

一耳鼻、咽喉科一 入院隨意 永松醫院 醫學士永松秀雄 奉天醫科大學(正門前) 電話二一三三番

一齒科、口腔科一 中島齒科醫院 奉天住吉町六 電話三一八一番

產科 婦人科 (杜產 派出) 入院隨意 西田病院 (奉天木曾町十一) 電話三一〇九番

內外科 眼科 診療 午前八時 午后八時 一嗎啡慢中毒 入院治療應需一 松岡醫院 奉天十間房 (金城館橫入街) 電話四六三二番

一齒科專門一 末岡齒科醫院 奉天平安通十四 電話三三六番

奉天千代田通二十一 院長 東京齒科 醫學士光門石一 光門齒科醫院 (電話呼出)三〇三二番

皮膚病、肛門病 花柳病、X線科 一外科一般 入院應需 永井醫院 奉天琴平町八 電話二九九二番

外科 性病科 小兒科 內科 入院隨意 齋藤醫院 齋藤久保 女醫齋藤春江 奉天稻葉町三番地 電話二七一七番

奉天青葉町卅二番地 齒科醫學士中島高之助 齒科醫學士中島孝彥 中島齒科醫院 (電話(呼)四一八三番)

內科、小兒科 奉天住吉町七番地 (奉天神社前) 入院隨意 石川醫院 院長 醫學博士石川精一 電話四五六番

一齒科專門一 堀江齒科醫院 奉天琴平町五 電話四一四一番

夏天來了 諸位預備電扇麼?

售貨期間 自六月十日起 七月卅一日止

電扇

時當大地如焚長天流火之候諸位如在客廳商店及辦公室等處備有電扇則涼風驟至精神倍增其快何如誠夏季待客及辦公時必需之品

品質　本廠提供之物品均爲有名會社所製堅固優美實用爲室內之裝飾品及實用品當可博諸位之賞讚

用法　使用方法極爲簡便毫無危險且可由電燈綫使用之非常便利

電價　電費極省繼續使用一時間値費國幣一分左右

賣價　十二英吋電扇 二十九元　十六英吋電扇 四十元　五十六英吋天井扇 一百五十元

租價　十二英吋電扇 夏間八個月四元　十六英吋電扇 夏間十一個月五元五

卜羅 如欲裝時貴方可即通知本所當即施工不惧每個工料費一元五角

奉天電燈廠營業所 電話 日滿 二三三六 〇四三四

敬啓者鄙社於去歲爲應時勢之需要力謀營業之發達起見遂將全部樓房重加修築樓凡四層除屋頂花園外其餘三層計有客室二百餘間類皆明窗亮几設備適宜每層樓房均設有飯廳客廳沐浴盆池理髮所男女厠所與自動電話電鈴等以供客人之用隨從差弁亦有便室社內附設大食堂一處計分京津飲食部包辦南北全席大禮堂一處以備婚娶之用跳舞場撞球臺均在籌設中斯誠爲建設維新應有盡有堪稱完善者矣至於招待之妥貼應酧之周到又其餘事也玆以工程竣事籌辦妥協已正式開辦照常營業復以開張伊始房價從廉藉酧主顧而廣招來恐未週知特此報聞

新京新華旅社啓

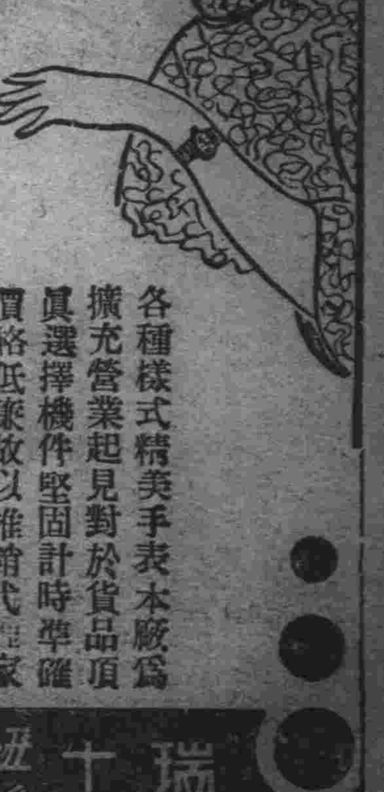

各種樣式精美手表本廠爲擴充營業起見對於貨品項眞選擇機件堅固計時準確價格低廉故以推銷代理家歡迎主顧

今由瑞士運到大批維爾頓紐魯克斯

紐魯克斯 機件堅實　分秒無差 遐邇名馳　不怕震蕩 外觀趣時　價格低廉 試購便知　斯界錚錚 風行全世

奉天 新京 中谷時計店

瑞士紐魯克斯維爾頓總廠

四月份中日貿易
輸華總數一一、五五萬元
出口數六一六萬元漸呈活況

上海國際貿易局發表、四月份中日貿易概況、玆錄如下、

輸華總數、一一、五五四、〇四六元包含台灣三八五、九八八元、

較上年同月(減)一九一五、七三四元、

較本年三月(增)八〇五、八五七元、

本年四個月、共計三千九百萬元、較之美國四個月輸華總數一千百十四萬六千元、相去尙遠、是日本對華貿易、未臻良好、顯然可見、

輸華物品 至四月份、日本輸華主要商品、以棉布爲最多、

棉布金七八二、八二〇圓、(中國國幣一、五四六、八五二元)

本色棉布三〇、〇七二、〇〇〇元

染色洋紗一五、四七〇〇元

次洋標斜紋布等、爲數亦不少、各達萬餘元、其他主要品目、

魚介數四、二九〇一五元、

橡皮製品四一三、一九三元、

次人造絲水泥、數十萬左右、惟米麥穀粉等類、甚少增加、各在萬元左右、

出口貨物 出口商品、四月份輸出、以食料及粉爲大宗、

輸出總數六、一六五、六一〇元、

較上月份(增)一、五〇一、一八元、

可謂略較良好矣、其主要品目、

糧食六六三、四五五元、

棉花六三七、七七一元、

洋紗四四八、三四九元、

其他如煤礦砂、各達三十餘萬元、至如骨及肉類、亦均在二十萬元以上、惟豆類數字、仍無足述、僅七萬九千餘元、此外則均無大差、

入超總數 故四月份對日貿易、入超總數共計五、三八八、四三六元、足較上月份減少七十萬元、仍爲入超主要國家、金銀方面、進口絕無、出口計銀幣、生銀、僅値一百元、爲數絕微少、

新京存貨最近數量

【新京】新京六月上旬院內存貨數量如下(單位噸)

	附屬地	城內	寬城子	計
大豆	四、六〇八	二、三七四	三六	七、〇一八
豆類	九八二	二、七六六	二五	三、七七三
高粱	七、七五七	三、三〇二	二七八	一一、三三七
包米	五〇七	七二二	二八	一、二五七
粟	二、二〇八	二、三四〇	二二七	四、七七五
小麥	五〇八	—	—	五〇八
種子	五、八〇六	七、八九八	七〇	一三、七七四
豆油	一、四二三	二、二五七	一	三、六八一
豆粕	一、四六四	二、一二八	一二八	三、七二〇
計	二五、二六三	二三、七八七	七九三	四九、八四三
木材	七、一八三	三七九	四、〇〇九	一一、五七一
薪炭	三、二二五	三八三	三二	三、六四〇
麥粉	二、六〇八	一、四一二	一一〇	四、一三〇
綿貨	二、五〇〇	—	—	二、五〇〇
麻袋	七〇〇	—	—	七〇〇
其他	三、五八四	九八四	一	四、五六五
計	四五、〇五九	二六、九四五	四、九四五	七六、九四九

德國實施緩償條例
美國物價呈跌落

【柏林十四日電】德國國立銀行、十四日對全公債及現金交換支付、自七月一日至十二月之六個月間、決定實施全般的緩償條例、今次正式發表、是隨正貨準備激減、爲非常時方法、華府方面已傳影響說、

【上海十五日電】德國之緩償條例與平價低準、豫期實現、結果、美國諸物價、被豫想下落、昨天以來、美國諸物價、有轉向跌落之電、

△英法影響【倫敦十四日電】德國立銀行突於十四日宣言停止支付外債之全部、因之在英法兩國及各債權國、給以一大衝動、各共同對德國國立銀行之不客氣行動、爲之啞然在於柏林開債權者會議之先、英國已發表聲明、聞明萬一德國之銀行停止支付多滋、楊古兩公債之際、英國政府將重大視之、而對如此聲明完全不理之德國之銀行之强硬政策、英國政府應早作成强硬之對抗策、現英政府雖尙未決定對策但强制的淸算匯兌之實施、對德國輸入品之支付中、取出多滋、楊古兩公債之方法、已有非正式之聲明、

德國緩償條例與各國影響

△對日影響【東京十五日電】關於德國國立銀行緩償條例、土方日銀總裁曰、德國實施緩償條例、對日影響不直接美國亦已知之事實、故無急激影響、

吉木材情況呈示活況

吉林方面、本年度木材運出狀況、因治安回復、作業進行頗爲顯著、四月一日、吉敦敦圖、拉賓、吉會各線出材數量總額達千三百三十萬石、較每歲極爲增加、今歲流筏豫想數、五百五萬九千石、總出材數量達千八百三十六萬石較去歲略示倍加情勢又因函館市復興、樺太材輸出呈示減少故吉林材需要呈活況

日荷會商蘭印狼狽失色

【巴塔維亞十三日】日荷會商、最初長岡首席代表提重大提案之結果、已遭遇重大局面、陷於停頓狀態、而日本代表部、以沈着之態度臨之、但反於此之蘭印政廳側、以狼狽色氣、頻行協議、繼續與本國相商、就中在蘭印政廳、似伏在有相當複雜困難之事情、故交涉如此遲延、恐有徒使蘭領東印度輿論紛糾之虞、故楊古總督或能親自出馬、担當交涉、亦未可知、

紐約市場日滿滙兌券

紐約市場、東洋方面匯市、去歲呈跌落、但對日對滿部分維持跌落前之價格、直至現在最、近美國市場呈跌落狀態、故自十八日、匯兌券利息、決定由六分五厘、低下爲六分、但日滿兩國以外、不變、

舊紙幣收回額一億二千八百餘萬

據關係方面消息、關於舊紙幣之收回額、迄至本月九日、共一億二千八百二十九萬七千五百二元三十六角、其流通總額爲一億四千二百二十萬元、收回成績、非常良好、七月一日以後、絕對禁止使用、至是國內紙幣之統一、即在目前、

滿洲中央銀行紙幣擧行額

【新京專訊】滿洲中央銀行自六月三至九月一週間、紙幣並鑄幣發行平均額如左、

紙幣發行額　一〇四、五〇八、三一八圓一〇、

準備　六〇、一七九、七九〇圓〇一、

保證　四四、三三八、五二八圓〇九、

鑄幣發行額　一〇、四八〇、五八七圓一四

民國財政部續徵關稅五分

【南京電】民國財政部、七月一日以降、決定徵收關稅課稅五分、期限爲一年間、

上海標金匯兌市況

【上海十五日商通】匯兌示昂、但入匯收買者不相並進、銀行方面、反呈放賣的情況、標金匯昂後呈呆滯、後平定、國匯北方帮放賣稍少、

▲日美匯【紐約十四日電】十五日紐約美日爲替、昂騰六仙、即三〇弗六仙市況呈鈍、

滿洲國內鐵道史(六五)

八、賓北鐵路

賓北線、爲呼海線與海克線合體、呼海線、日俄戰後、在黑龍江省議會成問題、一九一一年、設立黑龍江鐵路籌備處、一九一六年、中國政府與道勝銀行間成立借款契約、包含呼海線、時鐵道自辦問題抬頭、破棄賓黑鐵道借款契約、提倡中央政府出資論、然俄國方面、亦革命勃發、俄國拋棄借款、一九二五年、吳俊陞任黑龍江督軍、提倡設立呼海鐵路公司、實現官商合辦、資本合一千萬元、一九二八年十二月、全線開通、本鐵路通過北滿之穀倉、通過豐饒之地域爲重要鐵路、滿洲國成立後、大同二年十二月、包含賓北線最後滿洲國內國有鐵道之基羅數、列記如左、

國鐵基羅程數

奉山線	四一九、六〇〇
大鄭線	三六五、六〇三
營口線	九一、一〇〇
北票線	一一二、六三〇
壺蘆島線	一一、五四〇
奉吉線	四四七、三五三
西安線	六六七、〇〇〇
京圖線	五三〇、〇九〇
夘子山線	九、四九〇
朝開線	五九、四六六
濱北線	三三二、三四〇
馬船口線	一一、七四〇
齊北線	二三〇、三七五
訥河線	八六、七八〇
榆樹線	四、九八〇
平齊線	五七一、三九〇
洮索線	八四、三〇〇

(完)

行市 十五日

條銀標金

倫敦銀塊現行 一九片八分七
仝 遠卯 一九片一六分一五
紐約銀塊現行 四五仙四分一
孟買銀塊現行 五五留比八分三
上海標金 午前
開 一〇〇一七圓五　大價 一〇〇一七圓二
下 一〇〇一四圓九　小價 一〇〇一四圓
午後開行 一〇一三圓四

中外匯兌

英美備兌 五弗〇四仙四分三
美日滙兌 三〇弗……仙
日美滙買賣 二九弗一六分一六　三〇弗一六分一
美國上海滙 三三弗三七仙
上海東滙買賣 一一〇九圓四分三　一一〇圓四分一
上海美滙買賣 三三弗一六分　三三弗一六分一
上海英滙買賣 一先三片一八分五　一先三片一六分一
奉天城內滙兌
國幣滙上海 一、〇三一
國幣滙申鈔 ……
金票滙申銀 ……
國幣滙天津 一、〇二九
大連滙上海 九八圓二〇　九八圓二二五
大連滙煙台 九八圓〇〇　九七圓七〇　九八圓六〇
安東滙上海 七二三元〇〇　圓七五

各地錢鈔

奉天
●日站金票對國幣 午前 午後
開行 九三、五〇 九三、六〇
下市 九三、六〇 九三、六〇
大價 九三、六〇 九三、七〇
小價 九三、五〇 九三、六〇
交數 六万 七万
●全國幣對金票現行
九點 一〇六、七〇 一點 一〇六、七五
十點 一〇六、七〇 二點 一〇六、八〇
十一點 一〇六、七〇 三點 一〇六、七五
●鈔票對國幣
開行 一〇五、二〇 一〇五、二五
下市 一〇五、二〇 一〇五、二五
大價 一〇五、二〇 一〇五、二五
小價 一〇五、二〇 一〇五、二五
交數 三千 七万
●同現行
九點 一〇五、〇五 一點 一〇五、〇五
十點 一〇五、一〇 二點 一〇五、一〇
十一點 一〇五、一〇 三點 一〇五、一〇
●奉天城內錢鈔
國幣 換金票 一、〇六九
鈔票換現大洋 一、〇五二
哈大洋換現大洋 〇、八〇〇
天津中交票換現洋 一、〇二五

大連
●鈔票對金票(近卯) 午前 午後
開行 一二二、二〇 一二二、六〇
下市 一二二、四五 一二二、六五
大價 一二二、五〇 一二二、六五
小價 一二二、二五 一二二、五〇
交數 一六一万 六一万
●同遠卯
開行 一二二、六〇 ……
下市 一二二、六五 ……
大價 一二二、六五 ……
小價 一二二、五五 ……
交數 六万
●同現行(午前)(午後)
九點 一二二、三〇 一點 一二二、三〇
十點 一二二、三〇 二點 一二二、六〇
十一點 一二二、三〇 三點 一二二、三〇

安東
●鈔票對小洋票現行 一四、〇一五
●國幣對鈔票現行 九六、九〇
●鎮平銀對金票 午前 午後
近卯開 一五二三、〇 一五二四、〇
又下市 一五二二、〇 ……
遠卯開 一五二三、〇 ……
又下市 一五二三、〇 一五二四、〇

開原
●金票對國幣現行(午前)(午後)
九點 一〇七、〇〇 一點 一〇六、八
十點 一〇七、〇〇 二點 一〇六、八
十一點 一〇七、〇〇 三點 一〇六、八

新京
●鈔票對金 ……
●國幣對金票 ……
●鈔票對國幣 ……

哈埠
●國幣對金票現行 午前 午後
十點 …… 二點 一〇六、九〇
十一點 …… 三點 一〇六、九〇

各地豆糧

大連
●大豆(百斤)鈔票價
現貨 三、五六 三、三八
不帶袋 ……
六月底 三、四九 三、四一
七月底 三、五三 三、四二
八月底 三、五八 三、四六
九月底 三、六二 三、五〇
十月底 三、五一 三、四二
●豆餅(一塊、鈔票價)午前(開行) 午後(開行)
現行 一、二〇 一、〇九五
六月半 一、一五
七月半 ……
八月半 ……
九月半 ……
十月半 ……
●豆油(壹擔)鈔票價 午前(開行) 午後(開行)
現行 八、八〇 八、七〇
六月半 …… 八、七〇
十月半 ……
●高粱(百斤、鈔票價)午前(開行) 午後(開行)
現行 一、一〇
七月底 一、七二 一、七二
八月底 ……
九月底 一、八四 一、八八
十月底 ……
●大連麻袋(一枚、金票價)
現貨 三、七一 三、七一
六月卯 ……
七月卯 ……
八月卯 ……
交數 万

新京
●大豆(一石、鈔票價)(午前) 午後
現行 ……
六月半 ……
七月半 ……
八月半 ……
●高粱(一石、鈔票價)午前(開行) 午後開行
現行 ……
六月半 ……
七月半 ……
八月半 ……

哈埠
●大豆(壹普特現洋價) 午前開行 午後開行
六月半 ……
七月半 ……
八月半 ……
●小麥(仝上) 午前(開行) 午後(開行)
現行 〇、五五〇
六月半 ……
七月半 ……
八月半 ……

●奉市大豆內
大豆 〇、九三 豆餅 一、一五 豆油 〇、九二 白小豆 一、一〇 小豆 〇、九二 花小豆 〇、八七 吉豆 一、〇五 合豆 〇、七〇 青豆 一、〇〇 麻豆 〇、九〇 豌豆 一、二〇 粳子 〇、七七 谷子 〇、五二 糜子 〇、四〇
稗子 〇、六〇 大麥 〇、七五 小麥 一、二〇 高粱 〇、五五 包米 〇、七〇 粳米 二、〇五 元米 一、三五 小米 〇、九二 江米 二、四〇 勝米 二、八二 稻米 二、三〇 糜米 一、一〇 秫米 〇、七〇 芝麻 一、五〇

國外商品

●美國棉花(圓)八十錢(跌)
七月卯 一二仙九四
十月卯 一二仙一九
十二月卯 一二仙三〇
一月卯 一二仙三五
三月卯 一二仙四〇
五月卯 一二仙五四
現行 一二仙一五
●印度棉花(圓)錢(漲)
卜羅吉印 ……留比
沃謀拉印 ……留比
濠高魯印 ……留比
●大阪棉花
近卯 六一、八〇 遠卯 六三、〇五
●大阪三品(綿絲)(壹梱)金票價(午前開行)(午後開行)
六月底 二四九、〇〇 二四七、一〇
七月底 二四九、五〇 二三五、五〇
八月底 二四八、〇〇 二三三、〇〇
九月底 一四五、〇〇 二二一、〇〇
十月底 一九三、〇〇 一一七、九〇
十一月底 二〇七、六〇 二〇六、八〇
十二月底 二〇七、二〇 二〇六、五〇
●大阪綿布現行
龍(U)六、六五 鶴島 六、九五
軍人 七、九五 扇面 二、五〇
細 五、〇〇 福助 二、四〇
白羊 ……
●積撰牛系
近卯 四六〇、〇〇 遠卯 四八五、〇〇
現貨 五九七、〇〇
●神戸豆餅
五月底 二、九五 二、九五
六月底 ……
七月底 ……
八月底 ……
九月底 ……

㋹大連汽船出帆

● 青島上海行(上午十一時開)
▲奉　天　丸　六月十六日
▲青　島　丸　六月十八日
● 天津行
▲長　平　丸　六月十七日
▲天　津　丸　六月二十日
● 基隆高雄行
▲山　西　丸　六月廿五日
▲山　東　丸　月　日
● 敦賀伏木新潟行
▲河　南　丸　六月十六日
▲河　北　丸　六月廿六日
● 芝罘淸津雄基行
▲遼　河　丸　七月　三日
● 開往營口
▲河　北　丸　六月二十日
● 開往阪神
▲煙　台　丸　六月廿四日

大連汽船株式會社
芝罘威海衛淸津雄基船票發傳處
日本國際觀光局奉天分局

㋹大阪商船出帆

● 開往門司神戶大阪(上午十時開)
▲扶　桑　丸　六月十六日
▲哈爾濱丸　六月十八日
▲烏拉爾丸　六月　廿　日
▲特克馬丸　六月廿二日
● 開往天津
▲東洋第一丸　六月十五日
● 上海福州基隆高雄
▲白　山　丸　六月廿三日
▲長　沙　丸　六月廿一日
▲福　建　丸　七月　五日

船票發售處
滿鐵沿線各站及各埠日本國際觀光局
車船連運票(往復票火車減二成輪船減一成)通用期限兩個月、大連司門神戸間輪船票(買往復票價可減二成通用期限、參個月)發售
▲專屬貨物代理處
各地國際運輸株式會社
大阪商船株式會社
大連會社

日惠通行出帆

● 開往芝罘威海衛仁川
▲利　通　號　六月十九日
● 開往安東
▲北　海　丸　六月十八日
● 開往芝罘
▲昌　平　丸　月　日
● 開往門司宇品今治尾道
▲照　國　丸　六月十五日

電話 二一八、三八五二
惠通行

全　大和旅館出張所　(日電四六一一)
全　城內分局　(日電三五〇三)
哈爾濱新京(長春)外各地
日本觀光局　日電二三九一四　二八六三

阿波共同汽船出帆

● 開往芝罘威海衛青島
▲十六共同丸　六月十九日
▲廿六共同丸　月　日
● 開往芝罘威海衛仁川
▲卅六共同丸　月　日
● 開往天津
▲長　山　丸　六月十六日
● 開往仁川鎮南浦
▲長　山　丸　六月廿一日
● 開往芝罘
▲十八共同丸　六月十六日

大連市山縣通
阿波共同汽船會社
大連支社
電話六五九〇一

本號現到春夏優良衣料家庭需要用品旅行用具應時運到二樓附設提莊部各貨廉價折扣上海線呢照碼七扣賜顧參觀一律歡迎

陳列種類　門市部 環球雜貨 化粧物品　二樓 各種綢緞呢絨布疋　三樓 磁器玩具 唱片音樂

大連奧町五五番地
德泰百貨店
代表電話四一八七番

萬年青藥材店啓事

本號自開幕以來獨此一家並無分號所售各種飲片丸散藥品早蒙各界贊許不勝感激之至近有無恥之徒冒充本號萬年青字號妨礙各界顧主眞假莫分魚目混珠如蒙賜顧請格外注意

特聘醫士蘇東曉周雲五應診上午門診下午出診
地址奉天城內中街路北
自動電話四五一〇號

胃病及腸病

足能使人身搆造破壞 足能使人身衰弱悲觀

服用紅色造福

可以整理已敗之胃腸 可以滿足健康之慾望

特效 胃弱胃脹胃滿胃酸心口疼腹痛積聚嘈雜腸疝嘔吐少食不消腸熱腸弱腸結便秘便溏痢疾拼瀉下失常燒結便秘小兒胃熱腸熱吐乳吐食大拼

便不整雖極小嬰兒亦便於服用

雖數十年不愈之胃腸病一旦可以去根請患者諸君一試便知本藥之功效

定價 大盒一月量二百丸每盒二元 小盒半月量九十丸每盒一元 函購不收郵費

奉天大西邊門外鴻育堂葠茸藥店啓
自動電話三三五一號

全治皮膚病

天恩水

殺菌作用 能殺滅皮膚病之菌蟲即除却痛痒等痛苦
消毒作用 能分解消除患部之毒素不能遁逃病毒於內部故可完全消毒
收斂作用 能復活患部健康組織奏效神速

前記三大特長爲天恩水獨有差堪自誇者也

●乾癬●濕癬●鵝掌風●疥癬●痳●頑癬●香港腳●頭瘡●癢瘡●瘡●寄疳●禿瘡●搔傷●小結子●酒刺●雀斑●蚤蝨蚋子●臭蟲●之刺傷●漆油湯傷●刮臉創傷●潰爛●蚤蝨臭蟲毒虫之刺傷等一切膚病
△不痛△不內攻△臭△不汚△不礙△不顯眼△却痛痒潰爛尤效
天恩水藥價 一册、五十錢、二圓、送科內地六錢一元
全國到處藥店皆售萬一品罄之時其代金向左記發賣元郵購即送不悞
假冒品多故購時務要指名天恩水方可無誤

發賣元 東京市芝區田村町十八 東京藥院 電話芝一八七〇四番 振替東京六〇一〇〇番 大阪市南區赤十字病院前 東京藥院 電話南一二四六番 振替大阪五〇二八一番

七世眞傳特效藥

消痞散 主治 泄瀉 痩弱 失眠 五疳
嬰兒福 主治 食積 瘟疫 驚悸 痰火

應診醫士張夢九 王珊廷
總發行奉天小西門 寶慶堂

歐美生乳藥

此下奶藥不但生乳且能强身、補血欲肥兒、益母者、請服、(歐美生乳藥)方知言之不謬也
藥盒印有飛艇爲記(謹防假冒)
定價每瓶一元二角
總發行奉天鼓樓南　歐美大藥房一五號

瑞有氏黑色補丸

緊要聲明 啓者本行發行之黑色補丸十餘年矣近有奸商做造本行之商標魚目混珠凡購買者須認明有"有"字的瑞有氏黑色補丸認記瑞有氏大醫生之

黑色補丸聖藥係、瑞有氏大醫生研究有年、經驗宏富所含各藥效力偉大而性不猛、生精補血而體不燥、强筋壯骨固本扶陽使男女生殖器力增加、對於腎病可稱全球無二之補劑也發行以來經中國政府化驗註册特許專賣又經中美英日國醫學士證明、各大醫學博士醫院均皆贊賞、認爲補腎之聖藥扶陽之良方也(主治男女貧血五勞七傷氣虛咳嗽先天不足)後天虧損、房勞過度、少年破身太早手淫過度、見色消精、夜夢遺精、腎囊潮濕、常出凉汗、精冷精淸、子嗣艱難、自汗盜汗房事早洩、腰腿痠疼、形容枯瘦、小便夜多、久而白濁、或婦女之白帶及年久不受孕、凡由腎虛發生各症、服之非常有效、强精固腎如無病常服轉弱爲强壯、精神充足、永保無腎虧陽萎之慮、以免早老貧血體衰之患如患腎虛陽萎之人、早服一日黑色補丸則早得一日全愈、此藥性質和平、功效甚速、四季服之合宜毫無流弊、效力偉大百發百中、服一盒有一盒之效力服一打有一打之功效、患病購服一試、方知言之不謬

定價每打國幣二十圓

每盒三圓外埠函購皆可寄郵各埠大藥房凡經售西藥者均有代售倘無處購買將款滙至總行或各分行購買立郵不悞萬無舛錯

總行上海英租界福州路八十二號瑞有氏藥行
滿洲分行 奉天馬路灣大紅樓 瑞有氏藥行　哈爾濱道外正陽街萬國車票公司院內 瑞有氏藥行

握現代治淋劑之最高權威的
德國梅濁剋星

▲愛迪那博士發現透膜殺菌法！
▲全世界醫師始得淋病根治藥

淋病斷根新法

淋病的難治、已成全球醫界的難題、要把淋菌巢窩醫好方才完全淋菌斷根、淋病怎樣可以算斷根呢？也是醫師及病家所渴望的一件事、然淋菌消滅就作爲淋病的治愈、而究竟用怎樣的方法、可以證明深部的淋菌確實消滅呢？醫師紅川一種深部殺菌的新藥梅濁剋星把潛伏的淋菌完全殺盡、行了此法以後即檢不出淋菌並且沒有其他可疑的症候時、大約可作爲斷根、經過了三月半年一年之後再行同樣的方法、沒有淋菌而且經過了良好的時候、就把淋菌治愈了、

還有一句話男人家已完全治愈、如不同時醫治她已經被染的妻子、這樣的醫治是一點兒沒有用的、

梅濁剋星的醫治作用

梅濁剋星爲愛迪那博士耗四十年之心血經物試驗、遂請全世界花柳病院八百七十八處實驗、始告成功的淋濁斷根特效藥其藥性王道、功效的神速、可稱十全十美、實爲二十世紀醫藥界新貢獻、
(一)本劑有專門透入男女的深部粘膜細胞內、殺盡淋菌的特徵、所以服過此藥者的小便也有極其強大的殺菌力、
(二)藥性和平、毫無副作用、絕非糟油劣藥之妨害腸胃碍及生育等流弊可比、
(三)專治急性慢性、五淋、白濁、婦女白帶、膀胱炎、尿道炎等症、有屢試屢驗的特效、

◇德國威爾鄧藥廠鄭重監製◇
◇梅濁剋星說明書函索即寄◇

▼大連▼華泰▼營口▼中西▼五洲▼奉天▼五洲▼安東▲瑞祥泰▼長春▼中西▼吉林▼五洲▼黑龍江▼中西▼鐵嶺▼慶和堂▲洮南▼和發順▼昔爾店▲康德記

哈爾濱道外六道街口 柯爾登洋行經理

銀粒仁丹

大懸奬 仁丹每二十錢包以上 金表中彩之大希望 發售宣傳中

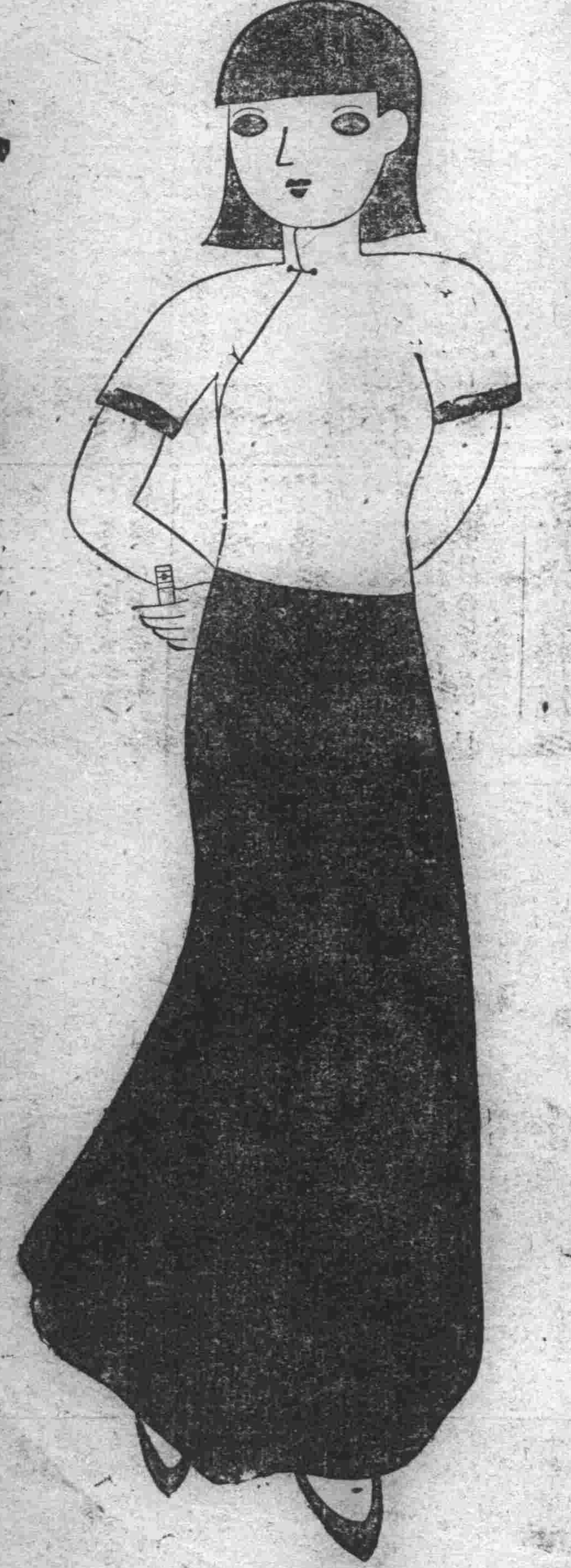

今！正值百病叢生最流行之時

胃腸祗要强健儘可大膽放心

此際……健胃力殺菌力强大之仁丹宜不絕服用爲要

胃腸必保强健　精神益令爽快

大喝采之 滿洲容器 夾仁丹三十錢包內免費奉送

仁丹爲滋養、調整口腔芳香、保健救急起見所有

口中惡臭時　音聲使用時　疲勞倦怠時　船車旅行時　運動散步時　集會觀劇時　茶餘飯後時　訪問接客時

等日常宜用作護身藥二三粒不絕服用爲要

常備藥仁丹總行 大阪 森下博大藥房　仁丹滿洲總經理 大連奉天 日本賣藥會社

九重綠香皂

細泡豐富 化學的作用頗屬緩和 常用香皂

一、使用後心曠神怡

一、品質純良絕對不使肌膚粗裂

一、保護皮膚美艷與增進健康

一、物美價廉且得耐久使用

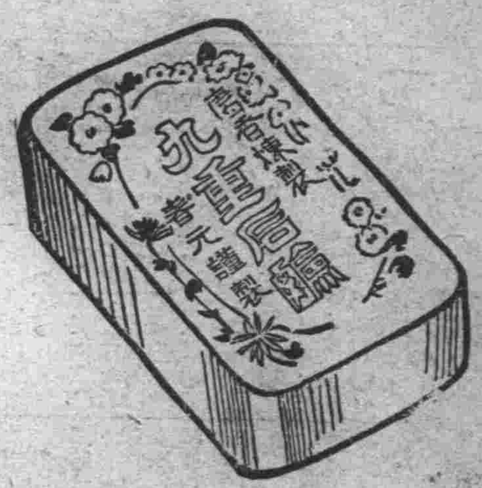

命の母

婦人病良藥

血分病、歇思脫里、下腹腰痛、赤白帶下、月經不順、腰足發冷、貧血、頭痛、血逆、惡阻、諸種子宮病、其他產前產後回復遲運者、疝氣疝癪、感冒等、用之無不奏効、

定價（各藥房會有出售）

試服用	金二十錢
二日份	四十錢
六日份	壹圓
十三日份	貳圓
廿日份	參圓
卅五日份	五圓
七十日份	拾圓

本舖另有隨症酌配之各號加減命之母

命の母 ワギナ球 本舖 東京市京橋區新榮町 笹岡省三藥房 振替東京五〇五〇番

函索即無費奉送一小册 婦女病者須知 但函中註記本限紙名

美國 巧拿淋 新到

主治

五淋白濁。便尿不淸。尿道潰爛。小便困難尿中混血尿道閉塞。膀胱發炎。疢濁重症請購試之定能應驗如神一瓶除根永不再犯

這是空前未有之發明淋濁除根聖藥巧拿淋丸（GonorrhoeTablets）專治疢濁淋症醫藥無效或時愈時犯試服此丸定可斷根因該丸內含三大要素即一純檀香（Santal）（二沙裴爾（Salol））三（梅天靈藍Methylen OBlue）此三種藥品均係殺菌滅淋淸掃尿毒之貴重藥料凡各國醫學博士無不大稱贊爲决妙品

奉天代理店鐘樓南總發行所 大成大藥房

代理店

奉天五洲藥房　奉天中西藥房　奉天大德生　奉天歐美西號　奉天歐美東號　奉天大吉祥　奉天北市場恒濟堂　奉天大西關泰和堂　奉天同德西藥房　奉天利亞藥房　四平街天德堂　四平街欲慶長　四平街增順興

四平街德慶興　洮南德慶堂　洮南永和堂　洮南和發藥局　遼原大德慶　遼原廣生堂　通遼德聚成　通遼和發藥局　八面城德慶同　八面城和發增　范家屯天德新　范家屯天德慶　范家屯端生祥　新民屯新發德　溝帮子廣生堂

錦縣福隆永　錦縣福金生　義縣大增號　綏中東和堂　山海關公和祥　開原德祥厚　開原德泰臨　開原生全堂　鐵嶺福合盛　鐵嶺合發久　昌圖德泰玉　公主嶺三合公　千金寨信仁和　本溪縣春興堂　本溪縣誠慶堂

雞冠山興德厚　鳳凰城大生恒　鳳凰城大德生　安東福興堂　安東大生東　安東恒興藥行　安東東益增　安東瑞祥泰　安東福春堂　遼陽義和仁　遼陽源興成　遼陽天莛順　海城天增福　蓋平德一堂　大石橋大生復　營口衛興長　瓦房店保德記　普蘭店康義成　普蘭店志德記　錦縣康義成　金州順義成　熊岳新泰成

大連西崗廣興堂　大連西崗天和藥房　大連西崗志義成　大連西崗同德藥房　大連市華泰藥房　大連市華西藥房　大連德記西棧　大連增盛藥房　大連康德記　大連德記全棧　大連劉家屯　三十里堡志義成　旅順仙芝堂　全京大德堂　新京世一堂　新京同德堂　新京天和堂　新京天育堂　新京中西藥房　新京泰和祥藥房

新京義和謙　新京天益慶　張家灣德泰增　雙城堡世昌增　雙城堡德興厚　雙城堡永德堂　阿城世昌永　阿城世一堂　阿城永德堂　一面坡玉盛隆　一面坡德和堂　橫道河天合鋌　梅林站會春堂　寧安縣振興福　寧安慶升堂　寧安大和堂　安達站誠泰裕　安達縣吉盛隆　呼蘭河延壽堂　呼蘭河錦和彩　呼蘭河天和堂　呼蘭河德興恒　呼蘭河復園堂

呼蘭河永德堂　通河縣同發興　通河縣和發通　通河新來春　甜草崗育生端　昂昂溪長發藥店　巴彥縣和發全　木蘭縣吉盛宏　同賓縣和發長　方正縣德慶昌　三姓同益和　三姓同慶和　三岔河天德堂　三岔河同順和　三岔河同慶福　扶餘縣慶昌增　農安縣德泰祥　克山縣德興堂　樺甸縣天益房　蘭西中西藥房　大賓縣洪生藥房　海拉爾德德堂　西集廠同發德　明水縣廣曾和

烏吉密大德昌　佳木斯德慶宏　密山縣榮隆久　拜泉濟泉藥房　烏球河天義慶　十二井子同盛泰　林甸成盛永　二克山順成茂　富錦縣西藥行　吉林泰華西藥房　黑龍江泰華西藥房

設無處購買請將欵寄至總發行所奉天哈爾濱立即奉上不悞價目每瓶大洋二元五角每打廿五元